מוסף על המשמר
מס' 2 (634)
9 בינואר 1987
ח' בטבת תשמ"ז

9/1/87

65909
2069

من الأصل

כתובת המערכת:
"על המשמר", רח' חומה ומגדל 2, ת"א
העורך הראשון: בצל'אל לב זל'
עורך: ישראל זמיר
עורכת משנה: תאיר זבולון
עיצוב גרפי: ארנון אבני
ביצוע גרפי: שושנה זילבר

הפעם:

כתבות

■ לא מפסיק לרוץ
אודי אדיב שנה וחצי אחרי
מאת עמירם כהן 6

■ סטודנטים לא קונים לוקשים
שימומון פוליטי באוניברסיטת בן־גוריון כיום
מאת שלי יחימוביץ' 8

■ התיאבון הגדול של קדאפי
השליט לוטש עיניו לצ'אד, סודן ושאר ארצות אפריקה
מאת אורי מור 10

■ משורר בכלא
נתן יונתן עם אסירים בכלא רמלה
מאת חיה יוסף 13

■ שואה ב„קומיקס"
סיפור רדיפת יהודים במלח"ע ה־2 — בטכניקה אחרת
מאת חנה אישׁ־חורביץ 14

■ מאפושה
סיפורה העצוב של צעלייה
מאת נתן גרוס 18

■ הלביא שווה שני ח"כים
האם הפוליטיקאים יקחו זאת בחשבון?
מאת עודד ליפשיץ 20

מדורים וטורים

■ שלום בית
מאת חיה יוסף 17

■ חותם אישי
מאת חייקה גרוסמן 16

■ סיפור
חגם ולדק ביהודים
מאת דודו פלמה 12

■ סעיף „עליהום"
מאת ארנון אבני 28

עודד ליפשיץ – 2, ראובן רחוביצקי – 2, מיכאל הרסגור – 3, אלי חמתן – 3, זאב צחור – 3, אבי בניחו – 4, יוסף מונדי – 4, פרופ' דן מלר – 4, רון בחלילי – 5, שמואל בונים – 5

■ כל יום
עיצוב: רחל דביר

■ כשער: יורדים מהלביא?
הלחץ גובר בישראל
חוויכוח בעיצומו
צילם: מנחם שמל

מלה רעה

מספיק שנתיים בסדיר!

עוד שנתיים יא'מנאיקו — צילום: דוכי שלל

את השירות הסדיר צריך לקצר משלוש לשנתיים. ואם לא עושים זאת, זה מתוך אחת משתי הסיבות: או משיקולים של צה"ל הראויים לבחינה מחודשת, או מפני שהאמריקנים רוצים צבא ישראלי גדול במורח התיכון. נדון קודם בשיקולי צה"ל: אצלנו עוד מיישמים את לקחי מלחמת יום כיפור מ־1973, ותותרים למקסימום חטיבות שריון וחי"ר. כל עוד הולכים במסלול שגרתי זה, גם קיצוץ זעיר של מאה וחמישים מיליון שקל בתקציב מכאיב באמת לצה"ל — אין בו תועלת רבה למדינה.

מ־1974 המדינה ביקשאון כלכלי. אין צמיחה ריש נסיגה ברווחה ובחינוך. הלקח מתקופה זו הוא שלמרות הסיוע האמריקני, שום תכנית־כלכלית לא תועיל, כל עוד הוצאות הביטחון יישארו ברמה הנוכחית. הנטל הכלכלי הוא בלתי נסבל וחופר אותנו למדינה ממגרת בלי תשתית אנושית, מחקרית ותעשייתית ראויה לשמה. הלקח הזה לא נלמד.

זה שנים רבות בכלכלנים ואסטרטגים, מכל חלקי הקשת הפוליטית, תובעים לשווא שינוי בקונצפציה הביטחונית הבסיסית. שיביא להחלפת הצבא הגדול והגרול של היום בצבא קטן ומתחכם, שיגן על ביטחון המדינה במחיר שלא ישבור את גבה הכלכלי.

שינוי כזה בקונצפציה מחייב בחינה מחודשת, נקייה מדעות קדומות, של שאלות היסוד בביטחון:

● האם דרושה האופציה הגרעינית, שנשקיעים בה משאבים אדירים, ואם כן — האם אין לצמצם בהתאם את הצבא הקונבנציונלי, שגודלו הנוכחי מבטא התעלמות מקיומה של האופציה הגרעינית?

● האם האסטרטגיה האפשרית היחידה של צה"ל היא „קרב ההכבעה", שבו מסתערים במאסות של שריון, חי"ר ומטוסי תקיפה על מערכי אויב צפופים, מכוצרים ורוויים בכוח אש, כדי „להעביר את המלחמה לשטח האויב ולשבור את צבאו"?

האם אין סכנה שבקרב־הבקעה כזה, גם אם ננצח, המחיר בדם ודמים יהיה כזה שפיחשו הפסד במלחמה? אולי זול יותר לאמץ תפישה הגנתית חדורשת פחות אנשים וכלי מלחמה, ולהחליף בחדרנה את האדם הלוחם בזחל"ם טנק ומטוס. במערכות נשק חדשניות ולו מאוישות? כשמערכת הביטחון לא נותנו תשובות לשאלות יסוד אלו, יש להפש לפחות פתרונות ביניים, וביניהם — קיצור שירות החובה לשנתיים. מלחמת החתשה עם מצרים נגמרה. בלבנון אין צבא גדול, השנתוני המתגייסים גדלו באלפי לוחמים מדי שנה וממשיכים לשרת שלוש שנים כאילו דבר לא קרה.

אם יקוצץ השירות, יתפנו משאבים שיאפשרו הכשרה יסודית יותר לחוט השדרה המקצועי של הצבא: קצינים וכשכנים. אך יתחמו קבע שנה שלישית ורביעית, ויקבלו יותר עם כל אנשי הקבע, משכורת חוקית שתמשוך את הטובים לצה"ל. אפשר יהיה להקצות סכומים נוספים למחקר ולפיתוח אמצעי־לחימה חדשניים.

אפשר גם להסיק את ההסדר הבוחר לפיו מגייסים מדי שנה שנים־עשר אלפים, מנחלים ומהנרסים, טכנאים ופקידים, פרעלים וחקלאים, משלמים שכר גבוה מקופת המדינה. כדי שכל אחד יאייש במשך חודש סוכת ש.ג. אחת, אז מגיע שמירה. יש לשכור במקומם, ובשכר נמוך שומר אחד, ולאפשר לאנשי המילואים שישתחררו, ולחבריהם לעבודה, עיסוק רגיל וללא הפרעות במקצועם אפשר לשאול: הרוח שבהפניית משאבים מקיצור שירות החובה והמילואים ליעדים ביטחוניים אחרים תשכנה היא שגם אם אין לזה ביטוי תקציבי הועל על הצעירים יקטן, ושירות אלה המשתחררים יתרמו שנה נוספת מחייהם לעבודה וללימודים, תרומה משמעותית לקידום המשק והחברה בישראל.

אם לא מקצרים את השירות בגלל האמריקנים שרוצים צה"ל גדול ממה שהתיכון, או מסיבות גלובאליות שלהם, אז צריך להגיד להם. שיתחילו לשלם עם אחוזקתו. לא 1.8 מיליארד דולר לשנה, היום, אלא שניים שלושה מיליארד דולר נוספים. כדי שלא נגיע על בישמון חלק גדול יותר מהתל"ג מאשר בני בריתם האחרים האמריקנים, כמו מדינות נאט"ו. לכלל הון הישראלי הסרת חנטל הביטחוני תאפשר תחרות על בסיס שווה עם הייצור הזר במדינות אחרות.

מבחינה כלכלית, תשלום כזה יחפוך חיילי חובה לפועלים בתעשיית המטקה שירותי בישוון לארחיה. חשוב האם אנו מחזיקים את בניו לחתגייס כדי לחיות „מרב לחשקיר לאדון" תישאר פתוחה ושרוח אמחלוקת.

● עודד ליפשיץ

ההיסטוריה צעירה תמיד

מיכאל הרסגור

האם היהודית הרעה

השקר, מסתבר, משתלם. נוכלים ממציאים יש מאין מקימים ממסד דתי־ וחיים דורות על גבי דורות על חשבון טיפשותו של הקהל. עורכו של שבועון מבני־ברק הופיע בטלוויזיה וחודיע בממורש שעיתונו אינו מדפיס מת שיכול לפגוע, חלילה, בדרישותיהם של יראי־שמים. כלומר, הוא חודיע רשמית שכוונתו לחעלים את האמת – ואת אחת מצורות השקר. הוא גם לא חיסוס לשקר ושירות כאשר פרסם את הבדותה על אודות בני חקיבוצים וחמושבים אשר חשליכו, כביכול, ספרי תנ"ך בטקס חשבעת טירונים. אמנם דובר צח"ל חכחיש את כל חעניין, אבל הטעם חרע ואנטי־חילוני נשאר. כפי שכתב בומארשה ב„סדר מסבילות": „חשמיצו, רק חשמיצו, משהו מזח יישאר". חלק מהציבור אוהב את השקר. הוא נוח לו כמו אוג ישן של נעלי־בית. חאמת, לעומת זאת, היא לא פעם בלתי־נוחה כמו זוג נעליים חדשות. על כן מתחלק חלק מהציבור בנעלי־חבית המרופדות ומגלגל את שקריו. למשל: „מי שאינו דתי אינו יהודי" – כאילו חצינים וחחלוצים הראשונים חיו דתיים; או „בגין הוא אדם חגון" – כאילו מראש ממשלה דורשים שלא יהיה כייס ותו לא; או „חקיבוצניקים הם פחות מ־3% מן האוכלוסיה הכללית" – כאילו אוואנגארד נמדד בכמותו חמספרית. כל השקרים חללו חם פרי עצלנות שכלית. כמו גם חשקר על חאם היהודיה שהיא לכאורה, טובה מכל אמותות חגל. נכון שהאם היהודיה דוחפת ללא הרף מזון לפי חילד שלה – (גורמת לחשמנתו חמופרזת); נכון שחאם היהודיה ששלוותם של בעלי־חפרוטקציה חיקרים לא תוחרד, חלילה וחס. אם אכחנה שהאם היהודיה אוהבת בנים לא־לה יותר מבנים היא –יגידו שאני מפריז עד לאבסורד. אבל לא הכוונות קובעות, ולא הרגשות, אלא המעשים. חאם היהודיה, בצורה בודדת או מאורגנת, לא עשתה דבר כדי לחציל את בנת מאי־צדק משועש זח. גם חאמותות חיושבות בכנסת, חפכו את חפרלמנט שלנו לאקוואריום – כי הן שותקות כמו דגות. ח"כ שרה דורון הודיעה בוועדת חמשנה לעניין חשתמטותם של בחורי־חישיבה (חם, במובן חפרוטקציונרים) – שלמרות שחיא בעד שירותם בצח"ל, אין בכוונתה לשנות את הסטאטוס־קוו, אבל החיתלות בסטאטוס־קוו היא צבועה. כאשר החליט בן־גוריון, מטעמים בלתי־עקרוניים, לשחררם משירות צבאי, חם מנו מאות מעטות. חיום גוזל אי־גיוסם לצח"ל כוחות חשווים ל־5 גדודי שריון – גם זח לפי קביעתו של מומחה כאל"מ ואלד. איזח סטאטוס־קוו מחזיק מעמד מול שינויים מספרים כאלה? כי פירוש חמושג „סטאטוס־קוו" הוא „המצב הקודם": גידול מ־500 ל־50.000 הוא חפרת המצב הקודם.

האם היחודיה, שבנח עוד לא הספיק למחוק מלחיני את סימני נשיקתה, חלחח מרוב אחבה, שותקת מול גזלה זאת שקור־בנותיה חם בצא החגנח לישראל – ובנת המנשק. חיא אינח רואח כל קשר בין חובתח הארחיח, אחבתח חאימחית וסקנדל זח. חאם אפשר עוד לקשור לה כתרים של אם טובה?

מעשה הנבלה של חשתמטות רבבות

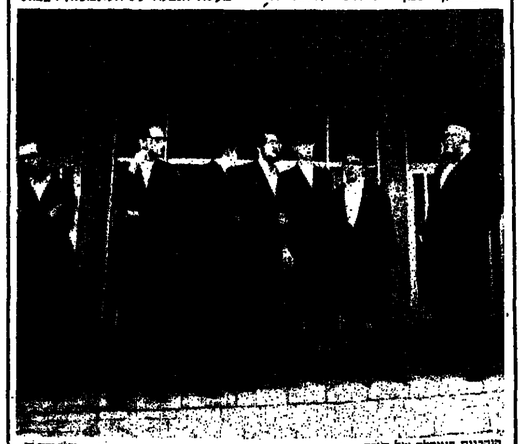

תנחומים באוהלה של חנוחה — צילום: משה לי

מלבישה את חילד בדאגח מוגזמת (ומונעת ממנו לחתנועע בחופשיות); אבל כל ח־טובות חאלה מתוירות. מול חחזנחת שמגיחות חאם „חטובה" את חילד כאשר חוא מתגייס לצבא. חזנחח זאת מביאח למעשח, לחגדלח, סיכויי חחיפגעות, ולאחר אחת לחארכת שירות חמילואים של חבן מעל ומעבר לדרוש. אם המזנחות את בנח בצורה כזאת חיא ממש מרשעת. חלא כן וכל זח מלווח, כמובן, בחצחרות אחבח אימחית חמצלצלות כפצלצול של כלי ריק.

במח דברים אמורים? בעובדח מחחרידח של אי־גיוס לצח"ל של 50.000 חיילים פוטנציאלים. בעלי פרוטקציח. אח קבע אלוח־משנח (מיל) עמנואל ואלז, לשעבר ראש אוגח חכוחן כוח אדם ר"ש־נתני בצח"ל. אלמ"ם ואלז גילח זאת בחצחיר חמלוחח עתירח, אותח חגישו לבג"ץ שני קצינים מלואים ועוד חייל. נוסף, בעתירח אח מבקשים חם שבגין ירח לשר חביטחון לגיוס גם אח ומנמשיכים לשרת שלוש שנים כאילו דבר לא קרח.

אם יקוצץ השירות, יתפנו משאבים שיאפשרו הכשרה יסודית יותר לחוט השדרה המקצועי של הצבא: קצינים וכשכנים. אך יתחמו קבע שנה שלישית ורביעית, ויקבלו יותר עם כל אנשי הקבע, משכורת חוקית שתמשוך אח הטובים לצח"ל. אפשר יהיה להקצות סכומים נוספים למחקר ולפיתוח אמצעי־לחיקח חדשניים.

אפשר גם להפסיק אח ההסדר הבוחר לפיו מגייסים מדי שנח שנים־עשר אלפים, מנחלים ומחנרסים, טכנאים ופקידים, פרעלים וחקלאים, משלמים שכר גבוח מקופת המדינח. כדי שכל אחד יאייש במשך חודש סוכת ש.ג. אחת, אז מגיע שמירח. יש לשכור במקומם, ובשכר נמוך שומר אחד, ולאפשר לאנשי המילואים שישתחררו, ולחבריהם לעבודח, עיסוק רגיל וללא הפרעות במקצועם אפשר לשאול: חרוח שבהפניית משאבים מקיצור שירות חובח שבחמילואים ליעדים ביטחוניים אחרים תשכנח היא שגם אם אין לזח ביטוי תקציבי חועל על חצעירים יקטן, ושירות אלח המשתחררים יתרמו שנח נוספת מחייהם לעבודח ולילמודים, תרומח משמעותית לקידום המשק וחחברח בישראל.

אם לא מקצרים את חשירות בגלל האמריקנים שרוצים צח"ל גדול ממה שחיכון, או מסיבות גלובאליות שלחם, אז צריך להגיד להם. שיתחילו לשלם עם אחזקתו. לא 1.8 מיליארד דולר לשנח, חיום, אלא שניים שלושח מיליארד דולר נוספים. כדי שלא נגיע על בישמון חלק גדול יותר מהתל"ג מאשר בני בריתם חאחרים האמריקנים, כמו מדינות נאט"ו. לכלל הון הישראלי הסרת חנטל חביטחוני תאפשר תחרות על בסיס שווח עם חייצור הזר במדינות אחרות.

מבחינח כלכלית, תשלום כזח יחפוך חיילי חובח לפועלים בתעשית המטקח שירותי בישוון לארחיה. חשוב חאם אנו מחזיקים את בניו לחתגייס כדי לחיות „מרב לחשקיר לאדון" תישאר פתוחח ושרוח אמחלוקת.

● עודד ליפשיץ

רשות דיבור

לפרופ' אברהם פרידמן, מומחה ליחסי עבודה, נציב שרות המדינה לשעבר

התשלומים המרהימים

משכוריתו של ארנסט יפת, משכורותיהם של בכירי אגד. המאבק עם האחיות ועסקת החבילה שבדרך עשו השבוע לא מעט כותרות. ביקשתי מפרופ' אברהם פרידמן, מומחה ליחסי עבודה מן האוניברסיטה העברית, להתייחס לאירועים הללו.

איך אתה מעריך יוזמתה הסצנרית במגזית התשלומים המרהימים קיבל ארנסטו יפת בבנק לאומי?

להערכתי יהיו כאן שני תהליכים מקבילים. האחד: הדירקטוריון, שבעבר כמעט לא התערב — יורגש התערבות ויבצע אותה הלכה למעשה. והאחר — הציבור יהיה ערני יותר לפרשיות מסוג זה. לפיכך, אני סבור שמשבורות ו/או תשלומי מענקים בסדר גודל כזה לא נראה יותר.

איך בכל זאת אתה מסביר שוועדים למשל מאפשר למנהל קבלת משכורות אדירות כל־כך מדי חודש בחודשו?

הבה לא נשכח שבעבר היו משכורות מקרי הבנקים טובות הרבה יותר. כוונתי לתקופה שבר מפולת המניות הבנקאיות. כל משא ומתן על פתיחת הסכמי שכר בין הנהלה לעובדים התחיל בכך שחברי הועדים שאלו כמה מרוויח יפת — נענו שזה לא עניינם והיו יורדים מזה. היום מצבם של עובדי הבנקים מן השורה הוא פחות מן המצוצע, ולכן הכעס גדול הרבה יותר.

לגשא האחיות — דומה שלמרות שהגיעו להסדר והיירה אין עדיין הסדר והיסקנו.

שוב ושוב נשמעים איומים בחשבתה. איפח להעריבתך .הבטן הרבה שביחסי האחיות והממשלה?

לא נוח למערכת הממסדית שהסכימה לתת לאחיות יותר. המערכת בעצם אומרת: אני נגד הרייגות. בנוסף לכך מתפקדת מערכת הוצר כלי מפונה על השכר. עובדה זו מקשה על התפקוד. כלומר, ממלים פשוטות, לא נפתרות בעיות. דבר זה מוליד גרירה, והגרירה, כידוע, נעצרת רק כאשר ישנה בעיה קדרינגלית. הוה אומר, כסכוך או שביתה. אי כל פעולה מחאה.

אשר למשא ומתן על התכנית הכלכלית. האם להעריבתך יש שום עסקה חבילה בחדרך?

אם יזרשה לי, נישת האוצר היתה. לדעתי, מוטעית. אמוד היה להם לשכנע את ההסתדרות אלא קודם לאנוס אותה ואחר־כך לדבר. מה שקרה בפועל הוא הפוך. כלומר, ניסיון שכנוע תחילה, ולפיכך אין בריבה בשלב זה אלא להגיע להידברות.

אשר לרפורמות בפס, הרי שהייתי מסתפק, מבלי להביע דעה לגופו של עניין, בפגייה למקבלי ההחלטות שישקלו היטב־היטב את מבלול ההשפעות של הרפורמות בפס על שוק העבודה.

● אלי תכחן

THE UNIVERSITY OF JORDAN
LIBRARY
ACC. NO. 65409
CLASS
DATE 16 SEP 1987

אנשי כבוד

מחיר המיחוס

ספרו של יעקב שביט, חמיתולוגיה של חימין, חמוכיח שכמח מחמוסכמות חחיסטוריות של חימין אינן, אלא אגדח חסרת בסיס. מעלח מרחש את חשאלח איך נוצר מיתוס. כל מורח מכיר את שלב חערעור חוולגארי על המיתוס בכתח ט־י, שׁחתלמיד רכש מעט (מאוד) ידע וחרבח (מאוד) עיצוח, חוא בבר יודע לחעיר למורח שצוואתו של טרומפלדור חיא זיוף, שחרי טרומפלדור לא יכול חיח לומר בחל־חי .טוב למות בעד ארצנו ביוון שחעברית שלו חיתח דלח מדי. חבעיח חאמיתית לפניח ניצב חמורח איח תיקון המיתוס שנעבר זח עתח על ידי חלמיד. אלא חחתנדדות עם עצם קיומו של מיתוס.

בני דורו של טרומפלדור לא ערערו על אמיתות צוואתו, למרות שרבים מבריחתו ויכלו לדעת בודאות אם אמר או לא אמר מח שיוחס לו. אין ספק שחם אחבו את המשפט שחובא בסמוך וחשתמשו בו שנים רבות בכלי חינוכי לצעירים. חבעיח איננח בשלב בניית המיתוס, אלא בשלב חעברתו לדור חבא. לאלו שאינם יכולים לעקקל את מידת חאותנטיות של חדברים.

מיתוס חל־חי חעמיק שורש אל לב חמוחח חישראלית המתגבשת. מושגים כגון „אחרי .בקשת במסורח, „אין חתפקח. כלומר, ממלים פשוטות, לא נפתרות בעיות. דבר זח מוליד גרירח, חגרירח, כידוע, נעצרת רק כאשר ישנח בעיח קרדינגלית. חוח אומר, סכסוך או שביתח. אי כל פעולח מחאח.

אשר למשא ומתן על התכנית הכלכלית. האם להעריבתך יש שום עסקת חבילה בחדרך?

אם יזרשח לי, נישת האוצר היתח. לדעתי, מוטעית. אמוד היח להם לשכנע את ההסתדרות אלא קודם לאנוס אותח ואחר־כך לדבר. מח שקרח בפועל חוא חפוך. כלומר, ניסיון שכנוע תחילח. ולפיכך אין בריבח בשלב זח אלא להגיע להידברות.

אשר לרפורמות בפס, הרי שחייתי מסתפק, מבלי להביע דעח לגופו של עניין, בפנייח למקבלי ההחלטות שישקלו היטב־היטב את מבלול ההשפעות של הרפורמות בפס על שוק העבודח.

● אלי תכחן

שחמקומם נגטש על־ידי מגיניו) וחמעיז שחקמח נגטש על־ידי אחרים. איט אלא קורוט אינטלקטואלי. חעצמח חחיסטורית של חמיתוס יכולח לחוריד את חמים מע כל ספרי המלומדים גם יחד. חחברח קטוקח לספלים ולסוציסמאות, חן חשובות לח יותר מחעובדות לאשורן.

חשאלח איננח אם חמיתוס אמיתי או מזיף, כל מיתוס חורב מעצם מחותו. מבגולות חעובדות חחיסטוריות. חוא נועד לשרת צרכים קבוצתיים חטבועים עמוק בכל חברח. קצב חקליטח שלו מותאם לדרישח חפסיכולוגית של קחל צרכיו. אלו, יש לזכור, באים מכל חשכבות חחברתיות.

ומח יעשח חמורח שתלמידו ערער על תקפות חמיתוס במקום לנסות לחדביק אח חשבריס, או לחמשיך במלאכת חגיפוך, ראוי לחתמקד בדרכי חיוצרות חמיתוס ותמקיומו בגיבוש חודעח קבוצתית ובאות יחודח. שומא על חמורח לחקנות לחלמידיו כלים לחבחנח בין חשיבותח, ראפילו יופיח, של אגדח חעם לבין חחתמברות לח. קיפורי חגבורח שנולדו בחל־חי חולידו את מיתוס חלוחם חעברי חעשוי ללא־רתת לעמוד עליבותו של חחסון חערבי חפורע. כיוון שלא חיוגי ערים לבטל חדק שבין מיבוש חתרחעת לבין חרחמברות לאגדח, מלוח קונצפציית יזוע, א חניחח שזוי בגדוח מלואים ירושלמי כדי לעבור את כל צבא מצרים. ואז, ביום ביפור, אחד חתגלח שפי שאינו מבחין בין מחוקד למציאות – מסקן אח עצם חקיום.

חמסקנח כמובנח לא ניתן חיח לבצע את חרעיון חזיוני ללא חמיתוס. לא ניתן לקיים אח „מח שעבר" בכוחות חמיתוס, מבלי לחיות עד לכן עמדו־בר בסוד חכל במיתוס.

● יאב צרוח

חמונת מצב

הסבה

חרב להשכיר

וחסוסים ממשיכים לדחוף. לפני שבועים נתחלף. חעגלון, עתח בעל ח־חראקיריי, עקב לזוי מקיבוץ נרשון, שיצא לרעות, בשדות חזוף חירוק, ברכוזתינו.

חגיעח רעות לחודות ללזי, לאותו בחור שנראח במערכת מיוסר מנים ועגנם קלסתר, רצינו לחרוץ – חוצב מגבכי לבו חברקות ודברי חידודיי לרגב. מדורו גרם לרבים שיפתחו את קוראות חוחם דווקא מן חזוף חאחוריי.

חשבוע נסל את חחרב חגרמניקאי שלנו, ארנון אבני, למען קוראים שלא יבצעו, חלילח, חראקיריי מרוב עגמח ותונח, כאשר לא ימצאו את חמזור.

אנו מחפשים בקדחתנות למזור: סטיריקאנים, בדחנים, ליצנים, חכמולוגים, מבריקנים ושאר מצחיקנים – כדי שחחיוך לא ימיש מדל שפתותיו. חמתנדבים לחראקיריי – חסכין שיוחמן.

● ישראל זמיר

ריח של חבצלת

חבצלת היא שם של פרח. חבצלת היא גם שמה של אותה נערה שפנחס שדה סיפר לי על מכתבית. מבלי לגלות לי את תוכנם, לפני 14 שנה. אני זוכר חיטוב כיצד טען שדה באזני שמכתבים אלה נכתבו על ידי נערה כשרונית בצורה בלתי רגילה. נסעתי לפאריס יום אחד נתבשרתי שחבצלת פנתה לכמה חוצאות ספרים כדי להוציא לאור את מכתביה וחמוץ, צירקובר, נאות לפרסם את ספרה. כיוון שבאותה עת חייתי בפאריס ושפטתי את חמציאות לא לפי קנה מידה קרתני, אלא על־פי ערכים אוניברסליים, נראה לי פרסום ספרה כדבר טבעי. חרי מדובר במשוררת בזכות עצמה. היום, יותר מאשר בעבר, משוכנע אנוכי שאלמלא פנחס שדה, היתה מוצאת חבצלת מען אחר לשלוח את מכתביה. ממרחקים ידעתי שהספר זכה לתחזוקה אדירה מצד אחד, ומצד שני —לטוגות של חשמצות. כשחזרתי ארצה וחכרתי את חבצלת באופן אישי, ברור היה לי כי באותה עת חייבת היתה להוציא את ספרה לאור. אין ספק שהיא היתה זקוקה לחכרה.

למרות שאנו ארץ חגירה, חחברה הישראלית היא גזענית עד לחחריד. לו חבצלת היתה נערה דיזנגופית טיפוסית איש לא היה מעז לחתנגל עליה ולבזות אותה בעיתונות. כעת, שנתיים לאחר התאבדותה, כשדודה חוציא לאור לקט ראשון משיריה, כולם מתחילים לגלות את כשרונה. אנשים פשוט שוכחים שהראשון שהכריז על כשרונה, ולא רק הכריז, אלא זעק – היה זה פנחס שדה. בכתב ובעל־פה, בתכניות רדיו ובתכניות טלוויזיה הוא לא חדל מלחלל ולשבח את שירחה. איש לא שמע, איש לא הקשיב. שום עורך ספרותי לא פרסם את שיריה וכעת, פרסי־מרסם, חופכים אותה לקדושה. אמרתי שחבצלת היתה חנמכיה. כן, היא נראחה כתימכיה, אך בחוכה פכיפה היתה נערה ישראלית. כמו יונה ולך, כמו דליה רביקוביץ. הקשר שלה למוצאה חתימני היה מקרי בחחלט. יש לחניח שמחת־חכרחה פרצו מדי פעם ארמים ורוחות מדבריים, אך אלה היוו את האלמנטים האלכימיים מחם שאבה את השראחה.

בימים אלה קראתי בעיתונות שלנו חתקפות פרועות, בלתי מרוסנות, חתקפות מרושעות על פנחס שדה. הגעתי למסקנה שיש בכל הוחתנפויות האלה יסוד עמוק של חולי מוקצה מחמת מיאוס. חטענה של המשמיצים היא כאילו שדה, על ידי זה שחוציא את ספרה חתמסרותי לאור, (טענה שבשקר יסודה, כי לא הוא יזם וחוציא את הספר לאור). גרם בדיעבד לאפשרות של חבצלת ומאוחר יותר להתאבדותה. חכרתי חיטב את חבצלת. נחגתי לשבת אתה במועדון שבלול. את פנחס שדה פיזת, היא שכחח מזמן וגם לא רצחה לראות אותו. הוא לא עניין אותה זולת החיבט חסד־רותי. לו היתה אחת משלנו, אני משוכנע שמזמן היתה מוצאת את מקומה חראוי לה על המפה של חשירה המקומית. אך כאמור חבצלת היתה אחרת ונראחה אחרת. אילו חייתה בארצות־חברית, בצרפת או באנגליה, מזמן היתה מוצאת את מקומה ומשתלבת במבנה חברתי ואינטלקטואלי חתואם את חשקפת עולמה. כאן היא היה בבדידות איומה. מצד אחד אותה משפחה שחיתה שייכת אליה מבחינה פיזית ולא רוחנית, ומצד שני חברה אטומה, נוקשה וגזענית.

למות, בכלל, זה דבר נורא, להתאבד – שבעתיים. חבצלת היתה משוררת. במקרת שלה, שדה שימש רק קטליזטור לכשרונה הספרותי. חמוזה חשירית מחיה את חנשמה ולא ממיתה אותה. מי שחורג משוררים, או גורם להתאבדותם, הם אלה המנועים מחמשוררים לפרסם את יצירתם.

● **יוסף מונדי**

„סוף דבר" או סוף העולם

השבוע בתכנית „סוף דבר" בטלוויזיה, הופיע רב ביגון בדברים שנשא אל אזרחי ישראל. מר ביגון ידוע ומוכר כאחד מגדולי המחזירים בתשובה בארצנו. מר ביגון רשאי, כמובן, לעסוק בכל עיסוק כרצונו וחברתו, אולם אין הדבר אומר שעלינו להכניסו אל כל בית בישראל באמצעות שידורי הטלוויזיה!

מומחים לפסיכולוגיה (ד"ר גרין, ד"ר קאופמן, ד"ר אלכסנדרוביץ) קבעו כבר בעבר, וללא ספקות, שההתחדרות („החזרה בתשובה") במתכונתה הישראלית היא כת מיסטית, שלא רק שאינה נבדלת משאר הכתות המיסטיות, אלא שהיא אף מסוכנת מהן, אחר המאפיינים את כל הכתות המיסטיות ואת כת התשובה בתוכן הוא, שיש לתן שיטות מתוחכמות ביותר להגברת השפעתן והחדרת רעיונותיהן ללב השומע ולראשו. אין צורך שמר ביגון דבר על „החזרה בתשובה" באופן גלוי: עצם הופעתו על מרקע הטלוויזיה, סבר הפנים ה„חביב", דברי הנועם על „שלמות המשפחה" או מתק שפתיים אחר, מקנה לו אחיזה בלב רבים, ומכאן תקצר הדרך להחדיר את הרעיונות שיש ברצונו להחדיר.

מתן האפשרות למר ביגון להופיע על מרקע הטלוויזיה נותן יתרון פרסומי עצום לדמותו, לחוזת פניו ולהטפה בכוח להתחדרות. כלנו יודעים, שקל יותר לדמות מוכרת לחדור לכל בית ולהחדיר רעיונות ואמונות, מאשר לדמות בלתי מוכרת. משרד החינוך והתרבות הצליח, במאמצים לא קטנים, לסגור את הדלת האחורית שנתפתחה למחזירים בתשובה בבתי הספר הממלכתיים־כלליים, והנה הטלוויזיה פותחת בפניהם את הדלת הראשית!!!

קריאתו המלוודרמטית של מר ביגון מעל המרקע לשלמות המשפחה ולאחדות העם היא מעשה של צביעות כשהוא נשמע מפיו של נציג מוסדות ההתחדרות המתתחכמים האתראים להרס משפחות בישראל.

מקצועיים, גם אם אין הם מדברים על „חזרה בתשובה" מפורשות, מרבית העם ראוה בהם, או עליהם, רק. את הסממנים היהודיים החיצוניים, כטליח, כיפה שחורה, ציציות או מלמולי תפילה, המזכירים להם את ימי בית סבא הרחוקים, על הנוסטלגיה המתוקה והמשכרת. זחו רק ציפוי חיצוני, כשבפנים מסתתר תוכן שונה. לא יהודי, ממאירז

יש להפסיק מיד את הופעתו של רב ביגון מעל מרקע הטלוויזיה!

● **דן מלר**

חם ברפא"ל

גם רפא"ל במקוצצים

ראשי חזרעים של רפא"ל ניסו חשבתע להמחיש את הסשעת גורל הקיצוץ בתקציב הביטחון ומגמת הפיטורין במפעל על עתיד הביטחון של מדינת ישראל. לא קל לעשות זאת כאשר מרובר במפעל שרוב מוצריו ואמצעי הלחימה המפותחים בו הינם מסוגנים.

נכון לעכשיו, אמורה ונחלת רפא"ל, על פי הוראת משרד הביטחון, לפטר 300 עובדים עד חרש מרץ 87. עובדי רפא"ל טוענים כי משרד הביטחון, שבבעלותו המפעל, ראוה רק מטר אחד. קדימה ולא צופה אל העתיד; עוד מאשימים את המשרד כי לא השכיל, ודוקא כאשר מקפיצים את תקציב הביטחון, לתגדיל את תקציב רפא"ל. רק עם הפתרונות החכמים של רפא"ל לשרה הקרב העתידי ועם התחכום הרב של מוצרי רפא"ל ניתן יהיה להסיון את הצבא. איכות במקום כמות", טוענים עובדי רפא"ל.

חרשות לפיתוח אמצעי לחימה שוחקמה כמשיבת. חיל המרע של צה"ל (שחוסל מניות ב־1952) מעסיקה כיום 6350 עובדים מרביתם אקרמאים מהנרסים וטכנאים מיטב המוחות של המדינה מרוכזים במפעל הצפוני. אולם משחן קרה לרפא"ל בדרך למשבר חנוכרי, "מגוף מחקר ופיתוח הביטחוני, לחנוכת הרשות. בעשור האחרון למעל תעשייתי עסקי לכל דבר. הנחלת המפעל, בהסכמה שקטה של משרד הביטחון, החלה בייצור מוצרים המיוצרים ממילא בתעשיות ביטחוניות אחרות ובהתמודדות על יצואם לצבאות זרים, בנוסף לצה"ל. במשרד הביטחון יטענו כיום, בנמקם את הנורך למפר, כי רפא"ל התרחבה מעל ומעבר לצרכי מדינת ישראל, וכי התעשיות נועדו לשרת את צה"ל ולא צה"ל את התעשיות.

בשנתיים האחרונות, כתוצאת מקיצוץ תקציב הביטחון, חלה ירידה משמעותית בת קציבי המחקר והפיתוח (יותר מ־50 אחוז) עובדה זו, בחוספת ירידה של 50 אחוז בהזמנות מערכת הביטחון — מכחיש את המכה על רפא"ל.

עובדי הרשות, שעבדו ירע וניסיון, עובדים את המרינה ונקלטים במפעלים מעבר לים, שם הם מממשים את הירע והטכנולוגיה שרכשו ברפא"ל, הנהמכת ליצואן מוחות. כך, לדוגמא, 70 מעובדי רפא"ל הממוטרים ירחו מוארע ונקלטו במפעלים באירה"ב.

נכון לעכשיו, נחוש שר הביטחון בדעתו כי יש להוריך ממכסת העובדים כדי לחוות לפרופרציות הנכונות. ולעמוד בתקציב הביטחון. ראשי המשק הועדים של רפא"ל עומדים לצאת במאבק גדול נגד שקיעתה של רפא"ל. בתחום התעשיות הביטחוניות, והמשבר המוקר אותן; צמיחה לנו בחודש תקומה חמה מהרגיל.

● **אפי בניהו**

הלו... חוזים

חבל שזת קורה

לבקירת על פרום כ. ריטשוין

במקום שכחים על כתיבתו המתקבלת, הנועות המעניינת, זוכה פרום ב. הרסנר מדי פעם בפסח בתגובות של ביקורת הריבה מסקנים ועמים של מוראים מתרסמים בעיתונות שלנו. ו"אז, דווקא מצד ריפים ארי־אולוגים.

מישהו צריך בא לשפשש במלשון — האם דקראים המתלונים, או אולי מערכת העיתון לא הסתבר עצמו מריך לבצוע הגע ולחשוב — הקן הזה אותו נבלו מיקן הנוים מסרבתו או אולי משהו מעין בתוכיקה מוסר לאומית בישראל. שמעיר חיבוה — קרה מלבנבל לו מלעמה מרוסים בממפע הצפוני. לשאול אבל משה מרוד מרוכים ומרכים נפקר לא ניתנים לתקנה.

אלה שרפו
שבר עמה

לא לסגור את חדלת

המערכת, מתחם שוקן

מוסאל, הרסנר (36) מתחב תגובה לבקרתו קן, ובמו, אילו מכיר את הסיפר שמחו לשראל כל ארם ומביעו שמרים לו אבל, האם הרשה מחר אר אחמו שבריר מו שסר לו? ובמעם את מעבר בי רגים מלבר ראנו עוברים לוקאגורר מעבר לגיסו האם הרא מאמיר שאוים בעל מבור יחוור לבים מן הבמים לחברת אשר שראאת אוחות.

מבר אפשר הרסנר. אולי דער הבים מעוניינים שאנשים מסרגו, אי בנמעל בים אולי אילו, ואר שרל לא ריטוגו לסגור בעמרים את הבחלת לשרה ארצות בים מן הבמים הסמנים שלנו.

אלי ריטשוין
ירושלים

אודי אדיב אינו נשכח. פרשת ועניינו שוב העלתה את שמו לכותרות. אודי, מאז שחרורו, נשא אישה ומשתדל להיות „ראש קטן", אך אין הדבר קל. שנה וחצי לאחר השחרור — מאזן ומבט על עבר, הווה ועתיד

לא מפסיק לרוץ

מאת עמירם כהן
צילם בועז לניר

כשחתפוצצה פרשת ועניינו ודאי ידע שיחזור לעסוק בו וכך זה יהיה כל אימת שיזדדי יחצה את הקווים.

שנה וחצי אודדי השחרור, מתגורר אודי אדיב בבית חד־קומתי מוקף גינת ועצי פרי בעיר קטנה, בסמוך לתל־אביב.

„בחרנו להתגורר בסביבה מזרחית, באזור שהיחס האנושי בין אדם לאדם הוא נורא חם, אנשים שמסוגלים להפריד בין פוליטיקה לבין שכנות ונורא טוב לנו עם זה", מסבירה לאה לשם־אדיב.

מדי בוקר עושה הסטודנט אודי אדיב את ריצת הבוקר שלו, ארבעה וחצי ק"מ, אותו מרחק בדיוק שנהג לרוץ בחיתוך בכלא. עושה סיבוב גדול דרך השדות, עד מתחת לחומות כלא רמלה, מנסנפן לאסירים ולסוהרים, מכדים ותיקים, חוזר לביתו כדי למהר ולנסוע לאוניברסיטה.

שנה וחצי לאחר השחרור הוא מצהיר שאין בכוונתו לעזוב את הארץ — „אם הארץ לא היתה חשובה לי לא הייתי עושה את מה שעשיתי" — מגלה כי יכתוב ספר על תולדות הציונות ויתפוך לספר את חיזונו שניתל בכלא.

על ועניונו הוא אומר: „מעשה מטורף לגמרי".

„בהתלט הלכו לקראתי" הוא משפט התורה שוב ושוב כשמדובר בחברה שחיכתה לו בחוץ שיצא לקראתה בחששות ובחרדות כבדים, שתחברו בדרך כלל, ולאחר תפוסקה של 13 שנים, חוזר לנקודת התחלתה של חיינו לדיפלומה הפילוסופיה והמזרחנות באוניברסיטת תל־אביב, שעליהם הוסיף קורס בתכנות מחשבים, לפרנסתו הוא עוסק בהכנת תוכנה להנהלת חשבונות, עבודה שהשיג דרך קשרים אישיים.

בתחילה ניסה להיות מורה, אך נפסל על־ידי מנהלת בית הספר, גם בדורסל, התחביב מן הצבר (נמבית הכלא) — כנראה לא יסתוק בקבוצת בן־יהיו בקשתו להתקבל, אפילו רק להתאמן, בהסדר לזר — נפסלה, כנראה על פי דרישת המאמן והשחקנים, פעם בחודש הוא חוזם כרטיס במשטרה, ומפלואים — „לא רוצים אותי" — קיבל, כצפוי, פטור.

ובשכונה שלו, שכונה מעורבת של יהודים וערבים, „המערב הקרוב" הוא מכנה אותה, שכנה שהשיירותים כמעט לא קיימים בה, הביטו לא זורם והמשטרה רק לעתים רחוקות נראית בה. חיה אוכלוסיה רחוקה ת"ק פרסה מאיזו אידיאולוגיה שמאלית. „אבל", לדברי, „מעריכים כאן מאוד אסיר שלא נשבר. אדם שלא נשבר". המתעניין הגדולה ביותר ש„מוכרי החמוצים" בשוק, „עמנ" ישראל דזוקא אלא לא עשו אתו את החשבון, „בעל הבאסטה בשוק שמעכר לי בגינה, כל פעם שאני נכנס אליו הוא אומר לי: „אהלן אודי, אתה עושה קבשיו חיים, הא...? בסדר חביבי, מגיע לך, ישבת מספיק".

בקיבוץ לא רוצים בוגדים

חקבלה בין מעשהו שלו לבין ועניונו, שגם הוא מ למגיעים אידיאולוגיים, מרחפת כל חעת באויר. אודי מתחמקן „אני חושב שהמעשה של ועניונו, אם אכן עשה אי יש בו איזה אלמנט אידיאולוגי של בן־אדם שמחשש את בעולם. קשה להשוות את המעשה שלו לשלי, כי הכיוון שונה והסיטואציה אחרת לחלוטין, ויש כאן האלמנט הזה כסף שמשמוק תפקיד. אבל בסופו של דבר זה לא רק הכסף מה מעשה מאוד אישי, בסיבות מאוד אישיות. החברלי, הוא מבחינה זו, שלא רצה לתקים אירגון, לא חשב על מחפכה. אומן אושר למצוא מה בן אלמנטים, שהיו במעשה שלי, ע לי שהתברל החשוב, שבמעשה שלו לא קיים האלמנט של לפלשתינים. כשם שהיה במעשה שלי, ישנו מה האלמנט ש סניה לעיתונות. ויחסר עניין של מעילה באימון".

לאחר השחרור לקח „אסיר בר־שיח" אודי אדיב מ

לאה: בהתחלה, אחרי השחרור, חייתי נורא נפחדת

בסדר הכללי. בדיעבר התגלה להם כי מאבק חריף התנהל כדי למנוע את השתתפותם בחג. קבוצה קטנה של חברים, שנרדע להם על ההזמנה, ערכה סקנדל גדול והכריזה כי לא יקום ולא יהיה, ודרשה ככל תוקף מהמוכירות לאסור על השתתפותם בחג. המזכירות רחתה את הדרישה, אך הסכימה כי יתקיים דיון בנושא מיד לאחר הפסח. מיד אחר חגג כונסה אסיפת חברים. מיוחדת ורבת משתתפים, בנוכחות נציג התק"ם (מוקי צור), כשהוויכוח נסב לא רק על הפסח, אלא על העיקרון: האם יותר או ייאסר על אודי ל„הסתובב" במקומות ציבוריים בקיבוץ, והאם יורשה למשפחתו להכניסו לחדר האוכל, למועדון?

באותה אסיפה טענה קבוצת חברים כי נוכחותו של אודי „הרסה להם את החג" וכי אינם מוכנים שאדם ש„בגד במולדתו" יסתובב להם בקיבוץ. אחרים טענו, שצריך לכדוק מה דעותיו של אודי כיום. לפני שמחליטים אם יורשה להשתתף בסדר הפסח, רק בודדים אמרו שמאחר שביה המשפט שפט ואודי שילם — אין לנו זכות לשפוט אותו שנית. וקיבוץ, במיוחד קיבוץ, צריך להמנע מאקט של חוסר סובלנות מן הסוג הזה.

אדיב, בניגוד לחברי לרשת דן ודר וחמשמש היום כמורה למתמטיקה) — אתו הוא ממשיך לשמור על קשר חברתי, („אנחנו נוסעים ביחד להחנות") — מצהיר, הבטחה לעתיד, שלא ינשוש את הפוליטיקה ואת המאבק אם כי יבחל אותו בדרכים אחרות, כמובן, כעת כל עוד הוא משוחרר על השלילה, אסורה עליו כל פעילות פוליטית. „אחרי שלמדתי כל כך הרבה, אחרי שהשקעתי כל כך הרבה בתחום הזה של יחסי יהודים־ערבים ובשאלה הישראלית־פלשתינית, וכל זאת על רקע השקפת עולם מרכסיסטית שנשארתי נאמן לה, איני עומד לנושא שהשיג אלא. אלא שאני פוחל היום את השימוש בדברי כמכשיר במאבק, הבנתי שדרור אינו התשובה".

על רקע פרשת ועניונו, עיתון „חדשות" ערך רשימה „בוגדים" ושיבץ בה, כמובן, את אדיב. וגם אחרים ניסו לחקיש ולחפש הקבלות.

אדיב: „כן, זה בהחלט יושב לי. כאן, הרגישות הזאת, שכל פעם שתעלה שאלה של יהודי שחצה את הקווים, שעשה מעשה שלא ייעשה — יחזרו אלי, אמצא את עצמי בעיתון זה או אחר ב„רשימת הבוגדים". ויש כמובן בעלי סורים שלא מחכים לזועניונו, ובכל חודעמנות מחפשים את אדיב. היתה כתבה אם בחוט כרגע ב„כותרת ראשית" על בני גרינבלים ז"ל, המחנך של אדיב מקיבוצו. הן מרגלית תפס על, זה טרפש בעתון „הארץ" ועשה חשבון עם בניו ועם החינוך בקיבוץ. מרגיש בכל חודמנות, שאודי אדיב היה מרגל.

אדיב: „אני לא יכול לומר שאני מאושר ששמי עולה בחקשרים כאלה אבל אני מדעי, שזה היה וזה יישנו, וזה יהיה כנראה גם הלאה, אבל אני חי היום את החיים הרגשים שלי, נחנה מכל רגע בחופש.

מדע לא הרחי מן הארץ? קשה לאמוק שכאן, אי פעם, ישמחו לך, יתנו לך לחיות בשקט.

„השאלה של יריחה לא עלתה אצלי, ולא עולה אצלי ולא תעלה אצלי. אני מרגיש שאני חלק מהחברה הישראלית. זו חחברה שלי, זו המסגרת למעילותי, לאידיאלים שאני נושא אותם ואמשיך, בעתיד, להאבק למענם".

אודי: לילה אחד התעוררתי בבהלה שיש סטירה ואני מפסיד אותה...

בשחשם של אודי עולה באיזו „רשימת בגידה" אל לא לשם־אדיב זה מטלטל חיום הרבה מחות מאשר בעבר. „מפני היא אומרת, „שכיוויים כגון, מרגל, „אש"ף, בוגד", סכין בגב חפבו לחיות חלק מחקור התרבות, האידיאולוגי של חלק מ מסוים בחברה הישראלית.

אז על רקע הלאומנות והגזענות הברוטאלית, היא אומר „מתמשים היום בכינויים אלה לא רק במקרים קיצוניים כ אודי אדיב ומרכזי ועניונו, אלא אפילו על אזרחים שנ לדוגמה למפגש עם נציגי אש"ף, ובכלל כדרך לומר את דע על מי שאינו מסכים אתך".

בינו לבין ועניונו

ר למרגיעים אידיאולוגיים, מרחפת כל חעת באויר. אודי מתחמקן „אני חושב שהמעשה של ועניונו, אם אכן עשה אי יש בו איזה אלמנט אידיאולוגי של בן־אדם שמחשש את בעולם. קשה להשוות את המעשה שלו לשלי, כי הכיוון שונה והסיטואציה אחרת לחלוטין, ויש כאן האלמנט הזה כסף שמשמוק תפקיד. אבל בסופו של דבר זה לא רק הכסף מה מעשה מאוד אישי, בסיבות מאוד אישיות. החברלי, הוא מבחינה זו, שלא רצה לתקים אירגון, לא חשב על מחפכה. אומן אושר למצוא מה בן אלמנטים, שהיו במעשה שלי, ע לי שהתברל החשוב, שבמעשה שלו לא קיים האלמנט של לפלשתינים. כשם שהיה במעשה שלי, ישנו מה האלמנט ש סניה לעיתונות. ויחסר עניין של מעילה באימון".

לאחר השחרור לקח „אסיר בר־שיח" אודי אדיב מ

לאה: בהתחלה, אחרי השחרור, חייתי נורא נפחדת

בבחינת יוצא מן הכלל המראה על הכלל בשכונה הסובלנית שלהם: „בחודש השלישי אחרי השחרור, באחת בלילה, צלצל הטלפון ומישהו שם, בקול מאיים, אמר לי: „אודי יא מניאק, תזדיין מפה, תעזוב את העיר שלנו! נהרוס לך את הבית אם לא תסתלק עד סוף החודש".

כצפוי, הבעיה העיקרית היא בתחום העבודה. „אם כי, בלשכת העבודה", מציין אודי, „קיבלו אותי שם מאוד יפה". בינתיים סידרו לו חברים עבודה במחשבים, משהו זמני. כצפוי, הניסיון להפוך את אודי למורה בישראל — נכשל. לאה: „יש איזה בית־ספר, שנותן הכשרה איך לעבור מבחנים פסיכוטכניים לנערים שרוצים להתקבל לאוניברסיטה. אודי הכיר שם מישהו, שהציע לו לעבוד שם בתור מורה. העניין כמעט סודר, אלא שברגע האחרון שמעה המנהלת את השם אודי אדיב ופסלה את המועמדות". שנה וחצי אחרי רמלה, הקשר עם הכלא מתקיים בעיקר בחלומות הלילה: „לילה אחד התעוררתי בבהלה עם תחושה שיש ספירה ואני מפסיד אותה... בבוקר אתה חייב לעמוד לפני הדלת לפני שהסוהר מניע לתא שלך. צועקים עשרים פעם ברמקול: ספירה. ספירה. אבל כולם ממשיכים לישון. וברגע האחרון אתה קופץ... ואסור לאחר. כי אז אתה בצרה. אז בוקר אחד התעוררתי בתחושה של איחור, שהיתה ספירה ולא קמתי".

אסור לצאת לחו"ל

שר אחרי הוא מקיים דרך ריצת הבוקר „ריגל, בריאות. אני ממשיך לרוץ את המנהג שלי מהכלא כל בוקר. במסלול שלי. יש שם קטע ארוך. שאני עובר במרחק קטן מהחומות, ואני משתדל לפגוש שם אנשים, מוכה לראות מישהו מוכר ועדצר ליד סוהרים שאני מכיר: „שלום, מה נשמע?" פעם הסעתי את לאה לגזוה תרצה, היא מלמדת שם אסירות במסגרת האוניברסיטה הפתוחה ורימרנו על איך אני מרגיש להיות בחוזה נפנים. אמרתי לה שזה בשבילי מוזר, אותה הרגשה כמו לחזור לקיבוץ שבו גדלתי... במובן החיובי אני מתכוון... מין חזרה למקום שהוא חלק ממך ותמיד יישאר חלק ממך".

אדיב מפתיע אותנו בגילוי כי הוא עומד לכתוב ספר „על תולדות הציונות."

„כספר הזה יהיה ניסיון להגדיר את התנועה הציונית כיוצאת מחוכה, אך לא כממשיכתה של ההיסטוריה היהודית. יש לי איזו תזה בנושא, המבוססת על השקפת עולם מרכסיסטית, וכעת אני עומד למלא אותה בעובדות".

בקיץ ביקש לנסוע לתו"ל עם לאה, שקיבלה מלגת לימודים למשך שלושה חודשים, ובהזדמנות זו לאסוף חומר לספרו. אך בסופו של דבר נשאר בארץ ולאה נסעה לבד. כיוון שבקשתו לאשרת יציאה נדחתה בנימוק, שהעבירה שעשה בעשתה בחו"ל ולכן בשלב זה הוא מנוע מלצאת את הארץ.

עדיין חושב לשנות את העולם?

לאה ואודי מתוכחים האם להשתמש בביטוי „לשנות" כפי שאודי מבקש או „להשפיע" כפי שלאה מבקשת: „אתה לא חושב שלשנות זה חזק מדי, זה בהחלט הרבה אם מצליחים להשפיע..."

אודי: „לשנות, כן. לשנות... למה לא? שלושעשרה שנה בכלא, והעקשנות. אולי הנאיביות המיוחדת שאפיינה אותו — נשארה כשהיתה.

אדיב: „כדי לשנות את החברה צריך ראשית כל להיות בתוכה. ולכן אני לא חושב על יריחה מהארץ. תגאי שני — לא לפרוש מהמאבק על דמותה של החברה. וזאת בדיוק הסיבה שחתנגדו כליכך לשחרורי. לתת לי את השליש. דן ודר שחרור בלי בעיות כי הוא החליט להצהיר שהוא פורש מהמאבק. (והמלצה אחד של היועץ המשפטי זמיר לשחרר את דן ודר ניתנה לאחר שהובהר לרשויות, שהאיש אינו מתכוון לחזור לחיים הפוליטיים) לעומת זה הם ידעו שגם לאחר השחרור אני לא אפרדם. שאני אמשיך לנסות לשנות בעתיד את המציאות. הפעם, כמובן, בדרכים אחרות לגמרי". משפט שאודי משתמש בו שוב ושוב.

המפגש המחודש עם החברה גילה לו, והוא אומר, שינוי מהותי אחד: „כשנכנסתי לכלא השארתי אחרי בחוץ חברה הרבה יותר מנטליטית, שהלכה כביום מסרים מאוד — כיום לאומני, מיליטריסטי, ללא הצנע ערמות אלמרגיבויות לשאלה הפלשתינית. היום אני מגלה שתי חברות, מצאתי שיש גם אחרים, רגישות אחרות".

לפני הכלא היית, אגב־ציוני, או אי־ציוני. אודי אדיב חזר לציונות?

אדיב: „למה אתה מתכוון בביטוי ציונות לגאולה כזו, ליוסי שריר, לכהנא נשאתי מרכסיסט ואני הלך עם זה עד יומי ועל יומי זה אלוהים להשיג שוויוניות וסוציאליזם בדרך הדמוקרטיה".

אם כן נשארת בדיוק מה שהיית?

אדיב: „המגמה הציוני שלי אותה, הדרכה בהשפעתה של לאה, הוא היכולת להתייחס לאדם לא רק דרך המרחבה הפוליטית. לחפש גם את הנישמה האישי. לראות את האדם על מכלול צדדיו. דוגמה לעיניי כזה יש באוניברסיטה בחוג לפילוסופיה אני נפגש עם הצדדים שהם רוצים מאד מאד בהשקפת עולמם, ובכל זאת מעניינים אותי, בעבור, כל מי שלא חשב כמוני, לא עניין אותי".

שנה וחצי בחוץ, אודי אדיב וחברי, אל חברה בתוך אדמה ומאבים. בשונה מנחת את יחסי אל חברה הוא אומר: „מה שהכלא לא עשה לי ובן עשה לעניינים שליליים ואגל חפלשתיים הוא תחליך שקיים מדמה ומתחזק בכלא — זה פיתוח ערוצות עמנה לחברה שעשתה לך את זה, שמעיה אותך כמנים ובכלא לא הרס אותי, מבחינה זו שלא הפך אותי לנוקם ונוטר בחברה. ואת ביגבר גמור לאסירים הפלשתיניים, שהיחיד אתם, שהמאמר רק מחזק אצלם את הרעיונות. ברור לי, שיש חברה אחרת מעשהי בחוץ? היתה כסף רבה מאד אותי ובדיוק — אז כמובן שגם אני, יחה מעדיף מחליך כזה. אבל, למרי, ברוב המקרים, ברוב המקרים, מיכלו אותי מאד שיילם על מעשהו ובכאי לוקח חדש".

בחודשים הראשונים אחרי השחרור מוקעת לאה לסדרה של חבלות מסתריות שנעשו ברכבה: „בוקר אחד אני מגלה, זה היה ביום האדמה, שאין מצבר באוטו. משום עקרו אותו. זמן מה אחר־כך הלכנו לתיאטרון בתיכה וכשחזרנו אין נרקס. גרנו למוסך, המוסכניק קבע, שמישהו פרק את הבורג של הברקס. לא יכול להיות שנפל לבד. אחר כך קרה כמה פעמים שחרי־אוטו הנרקוז לגמרי. באופן מוזר מאד הנסיעה אותה לירושלים מישהו סילק את המקן שלו המגנוב נשרף לגמרי. לילה אחד אלמוני קרע את כל חקס וחשמל מלמטה".

מישהו מנסה לזעזעכם?

לאה: „לכל חדברים האלה יש מכנה משותף: החכלות נעשו בלי להשאיר עקבות, בצורה מאד מקצועית. שיירות כגילו תאונה. ברור שאילה לא מהאיסטים פרדים, כפי שאודי חושב. אלא אנשים שמשאירים עקבותיו איזו סיסמה, איזה כיוון. יכול להיות שבהתחלה, אחרי השחרור, הייתי נורא מדרדת וראיתי בכל דרום בדרים. אבל מדה מזו. תוך חודשים מסרים — אינה יכולה להיות מסרית זו חמלה של חבר'ה מאד מקצועיים. אודי אומר לי שאני פרנואידית... אבל אני מוצאת שיש בשניהם חוזה".

אתם חשרוים במיוחד?

לאה: „מגיע לערך ליבאי וחוא ניקש מאתנו לחשוק כל אירוע כזה ולדווח לו. מעניין ברגע שהתחלנו לדבר על הנושא חוזה בטלפון זה נפסק".

מישהו מנסה לזעזעכם, גם שניכם...

לאה: „אתה אמרת".

אודי: „ונזכר בעוד אירוע, אבל מרגיש שהיה זה מקרה בודד.

בדרי לקתתן, סוף־סוף, עם חברתו, לאה לשם, מי שחיכתה לו 13 שנה מקוץ לחומות כלא רמלה הזועד שהתאחדו לעניין זה — בדרך, בשלב השני חזר ללימודי הפילוסופיה שנקטעו עם אסרו. ותוסיף להם מזרמנות. ציבור הסטודנטים גילה במודת, שלא כציבור חברי נחשולים, לא חשב שמגיע לו איזה יחס מיוחד.

אדיב: „ראה בחוג לפילוסופיה, מבחינת הסטודנטים, זה חוג מיוחד, מי שכבר בא לחוג הזה בישראל של 1986 צריך לחיות בצת OUT... זאת אומרת אדם שמטיל ספק בכל דבר. זו אולי הבה, שלא נתקלתי באלו תופעות. ובקפיטריה אני יושב עם אנשים שאני מכיר. בחחלט היה לי קצת חשש מה יתרחש שקמפוס אם יהיו אותי, יכריו אותי, אבל חחברתיות לסוהר. לפעמים, כמובן, איי־אפשר להמנע מחמבוכה. בחוג מזרחנות, בתיגיל, קוראים שמות. לתרגיל הראשון הגעתי מאחרון, כולם כבר ישבו וכתבו, והמתרגל קורא את השמות. מגיע אלי ולא מצליח לבטא את השם, נתקע לו בגרון. אמרתי לו רם אודי אדיבו פתאום השתרר שקט, רמסה מוחלטת, כל זה עבר ומתייחסים אלי כמו לכולם. ובשאני מעיר משהו, פעמים הערות סארקסטיות, מתייחסים לתוכן ולא אלי.

„אישי מקפוחים כמו בתי קטנה שנתנגדו לשבת שם בעבר, בשאני מביא משקפיים שחורים שלא יכירו, למגע כל מיני מבוכות ביומיות מאנשים, במקומות, שנוכחותי עלולה לגרום לחאסוציות של אנשים סביבי".

מה כבר יכול לקרות לך במקום כמו, בסוף?

„אני שריר, עד כמה שביתן, מין רצון כזה, לחישאר אלמוניות. גם מספר שפשוטו יכול לחסיח אנשים אבל במיוחד חוד רצון שלא לחשוך לחדקר ולהתחיל לענות לשאלות".

לאה: בהתחלה, אחרי השחרור, חייתי נורא נפחדת

סטודנטים לא קונים „לוקשים"

מאת שלי יחימוביץ'

פעילות פוליטית אסורה באוניברסיטת בן־גוריון. הסטודנטים לא מיטודרים מזה. מעולמם מרוח בקיץ, קשאים בצינת הדורה המדברית — אמילו רענונו לא הזיז אותם. שבועות אחדים לפני פרוץ מלחמת לבנון, הופיע במסיקומוניו (אחר מחדירי הראצאות של מדעי הרוחנהגות שנת א') — סטודנט בשלהי לימודי הראשאה שלו, קוביי ארד שמו. ארד (אז אריה, היום דיר ארד), דומה להפליא לשוחן הנרשפתי דיר דרדרית. נעין בשלושה מאתנו, שנקבצו סביבו, מבט אבחי חם, וביקש שנסור עמו לפינה שקטה.

שם, בפינה, הוציא מאמתחתו עשרים כרוזים, ובהם הזמנה להרצאה של בני ברבש. ארד, ותיק ומשופשף, הסביר לנו שפעילות פוליטית אמנם אסורה בין כתלי האוניברסיטה, אבל פעילות תרבותית רוזקה מותרת. הלכנו אפוא לגייס נושפנקא תרבותית לאירוע. שלום פילון, אז יו"ר אגודת הסטודנטים מטעם הימין (כיום יועץ התקשורת של מורדי) — שלח אותנו לקבל את אישורו של הרקשור, ואחר כך גם אישר את המודעות בעצמו. מבלי להעיר קשיים מיותרים. שלום התנה את אישור המודעות בכך שמבין הסעיפים שפורטו בכאלה שיירינו בהרצאתו של ברבש, יימחק סעיף היידון „שלום עכשיו". את שתי המלים האסורות כיסינו בפס נייר לבן; כברש, ואחר כך גם איינו לעצמנו בסיפוק עדמומי שאת שתי המלים מצליחים לקרוא מבעד לנייר השקוף מעט. אם מתאמצים.

לא הולך ופוחת

הראתו של ברבש התקיימה ביומה הראשון של מלחמת לבנון. ברבש, סא"ל מיל', היה אפולוגטי מאוד בכמה קטעים. לא נעים היה לו שעוד לא גויס. אחר־כך כמובן גויס, כפי שגויסו שאר הסטודנטים־הזכרים שנכחו באותה הרצאה. המפגש הוותר תוליר גל מחודש של פעילות „שלום עכשיו" בקמפוס. גל ראשון היה עם הקמתה של שלום עכשיו ב־78. הגל השני נמשך שנה, שנתיים, וגווע גם הוא. מאז, כמעט שלוש שנים, מצטיינת אוניברסיטת בן־גוריון בהעדר כמעט מוחלט של התגייסות למען מטרות פוליטיות־חברתיות.

ד"ר זאב צחור, ראש המחלקה להיסטוריה באוניברסיטה, וחמש־עשרה שנה הוי וגרשם את הזוויית הקמפוס הזה, מאז החל את דרכו בו כסטודנט לתואר ראשון, אומר לי — טעות בידך. אם יש לך תחושה נוסטלגית של „הולך ופוחת הרוח", אני מוכרח לתקן אותך. אין קו רצף. יורד במידת הפעילות הפוליטית, אומר צחור. יש עליות־ומורדות. אם בורקים, הוא אומר, מגלים שה„עליות" והמורדות קשורים בסערות הפוליטיקה הישראלית. השנים בהן היו בחירות לכנסת — היו גם שנים סוערות בקמפוס. כך תקופת מלחמת לבנון, כך גם התקופה שלאחר מלחמת יום כיפור.

„באופן כללי", אומר ד"ר צחור, „מה שמעניין את הסטודנטים הוא שכר לימוד, ומירה קטנה של טובות הנאה. הם אפילו לא מסוגלים לתתארגן. כדי לעמוד על זכויותיהם האקדמיות באוניברסיטה, ובעניין זה הם מגלים את אולח ידם כיחידים וכקבוצה. רמות הסטודנט היא של זח שרץ במרדגות, וכמה פטרים חתת בית שחיר — לפעמים גם סנדוויץ' שהוא אוכל בשיעור בחסות אתם סמרים. מעטים מגיעים לקפיטריה, וגם הם מתחלקים לכאלה שמביאים תיון מהבית ומשתמשים במים ורוחניים חינם, ולכאלה שיכולים להרשות לעצמם לקנות חומוס בפיתה".

„בשולי השוליים", אומר צחור, „יש כמה סטודנטים בעלי ערנות פוליטית, המתחלקים לתת־קבוצות שהגדולה שבהן מונה ארבעה פעילים, וחקמנה — שלושה. לקבוצות הללו יש פריפריה של אוהדים, אותם ניתן להפעיל ביום בשורה. פריפריה שגם היא אינה גדולה. הערנות הפוליטית של הסרגים, אף כי גם היא מוגבלת — גדולה הרבה יותר. הדמות הפוליטית הבולטת שיצאה עד עתה משורות הקמפוס — היא כמובן ועונו, מקומו בפעילות הסטודנטיאלית מבטא את מיקומה של הפוליטיקה שם.

המקל והגזר

„הישיבה עליה קובל זאב צחור, מעידה מדגיש האוניברסיטה אוניברסיטת בן־גוריון היא האוניברסיטה היחידה בארץ בה אסורה הפעילות הפוליטית. חפגנות וחלוקת כרוזים מותרים — אבל רק מחוץ לאוניברסיטה, מחוץ לשער. מאחורי הגדר, גם בתחיקת לאגודת הסטודנטים אסור שיהיו פוליטיות.

הפעילות הפוליטית באוניברסיטת בן־גוריון שבבאר־שבע נשלמה. בעבר הצטינה בחסיסה רבה, כיום שקט. סטודנטים מתעניינים בציונים גבוהים, בשכר־לימוד נמוך, בפיקניקים. פה ושם מציה פריפריה זעירה של מרדנים־לדגא, רובם סטודנטים ערבים. הדמות הכי פוליטית שיצאה מבין כתליה: מרדכי וענונו

אביב 1981: **החתמה על עצומה נגד חגבלה פעילות פו**

במצורה. הסטודנטים לא יוצאים נגד הסירוב הזה, להיפך. הם מאמצים אותו והופכים אותו לחלק מהאידיאולוגיה שלהם עצמם.

אבי לוינזון, היום יו"ר אגודת הסטודנטים, תלמיד כלכלה שנה ב', הוא תוצר מובהק של השישה. לוינזון אומר שהוא אינו קשור בשום מפלגה. סטודנטים יאמרו שלוינזון דווקא מוזהה עם המערך. האמירה הזו בוודאי שאינה מדויקת. משום שבבחירות לראשות האגודה, התמודד לוינזון (וניצח) מול מועמד מוכתר הרבה יותר של מפלגת העבודה — עפר דקס, סטודנט למדעי התנהגות. דקס, בנוסף לחיותו סטודנט, הוא גם עורך של שר הכלכלה יקיר צור. לוינזון, אם לדייק, מייצג את לוינזון. „אני רצתי לתפקיד", הוא אומר, „לא כפוליטיקאי, אלא בשביל התנאה התפקודית שלי. המערכת הפוליטית היא כלי. אין לי שום שאיפה להיות חבר כנסת. יש לי, לעומת, זאת, שאיפה להיות ראש עיר".

לוינזון אומר שמפלגות ראות בסטודנטים כוח אלקטוראלי. במרכזי המפלגות אוהבים לומר „תל אביב שלנו" „חיפה שלנו" „באר שבע שלנו". „גם בקמפוס לא פוליטי כמו שלנו", אומר לוינזון, „יש מאבקים פוליטיים. ביום הראשון שבבחירתי ניסו ממפלגה מסוימת, להפעיל עלי את שיטת המקל והגזר. פנו אלי ואמרו — אם אתה רוצה להתקדם, תעשה כך וכך. אמרתי להם — גם אם יפגע העתיד־האישי שלי, אני חושב שעדיין יש לי מחויבות ציבורית כלפי הסטודנטים, לא, לא אומר לך מאיזו מפלגה פנו. אומר באופן כללי, שחיום המערך יותר פעיל כאן".

לוינזון אומר שהדרך להתקדם אל תוך המערכת הפוליטית חתוך־אוניברסיטאית. היא ללכת לישיבות המרכז, לחוציא הודעות לעיתונות, לכתוב מכתבים לחיים. „אבל מזל" — הוא אומר, „סטודנטים לא קונים כל לוקש, זה עם חכם. הם אומרים — פוליטיקאי מסריח, ואז לא באים אפילו לתפגנה שאתה מאתגן על גזוכה שכר לימוד. דרך אגב, מאבקים על שכר לימוד אכן ניזוקו בעבר משום שזוהנו לאפיקים פוליטיים".

עניין פנימי

אבי לוינזון אומר שאגודת סטודנטים היא איגוד מקצועי שלא צריכות להיות לו בכלל יומרות פוליטיות. הכמה, לדעתו, לשבת ולדבר על הסכסוך היהודי־ערבי, מן שממילא לא אגודת הסטודנטים תפתור אותו. קשה יותר לומר שבאמת לאינטרסים של הסטודנט. לוינזון מתגאה, למשל, ב„ערב מזרחי" שהתקיים במהלך כהונתו כיו"ר — ערב, הראשונה זה שנים — בלי מכות. בדרך־כלל היה הוקר עניין שבמסגרתו מוזמנת להקה ערבית־ישראלית לחופיע בפני סטודנטים ערבים בעיקר — לערב של הצורות מן פלשתינאיות־לאומיות. מה שהיה מתגלגל, בדרך־כלל, לתוך של חשמצות הדדיות ואלימות בין סטודנטים מן הימין — לבין הסטודנטים הערבים.

הסטודנטים הערבים באוניברסיטה — כמה מאות — הגוש הפעיל והאכפתי ביותר בקמפוס. התפגנה הזאת שקיימה, היתה מתאחה על הריגת שני הסטודנטים בביר בכל מקום אחר, היתה הורעת מחייבת שבהפגנה כזו יתאחדו סטודנטים יהודיים מהשמאל. לא באוניברסיטת בן־גוריון המפגינים לא ביקשו אישור משטרתי כדי להפגין, משום שי כי הוא לא יינתן להם. הם החליטו לקיים אסיפה שאינה מפו רשיון — בהשתתפותם של פחות מחמישים איש. ומקי האיש הללו הניפו כרזות (מתוך לשער האוניברסיטה, מס רשרו, כגחוב, „בילארי בילארי". אחר כך הסכו החמישים לל ויותר, ואז באה המשטרה ועצרה את המארגנים. מתמוך אנר

ומוסה פאורי, מראשי הסטודנטים. היו עצורים עשרים במשטרת באר שבע.

אגבריה סרב להתראיין לכתבה זו. אני מפחד, הוא אמר לי חשק להיעצר שוב. גם סטודנטים ערבים אחרים הו לאחר השתרלויות רבות, הסכים ד' להתראיין בעילום שם ד' הכרתי לראשונה אחרי הפגנות שערכו עבריינים הנוע של שכונה ד' בבאר שבע — באחים ובדופאים ערבים ב תחולים מורקה. אז הוא היה תרבה יותר בוטה ובטוח ב היום, לאחר שחחל ללמוד באוניברסיטה, רבק בן המוד חברי.

שני גושים עיקריים יש בקרב הסטודנטים הערבים. המתקדמת ובני הכפר. בני הכפר נושבים בקיצוניים יו מרב לשייך עצמו לאחד הגושים הללו. על הסטודנט ד' הוא אומר, „מה שאכפת לסטודנט היקודי זה ללמוד מפוליטיקה, ולצאת לפיקניקים ולטיולים. הסטודנט לא צריך להיאבק על זכויות, כי יש לו אותן. באוניברסי מספר קטן מאוד של סטודנטים מר"ץ ומפ"ם שמודרים ד' אומר שיש הרבה ויכוחים פנימיים על אידיאולוגיה ו פעולה. הוא „מסרב לחרגים, משום שמרובר ב„עניין כללי, הסטודנטים הערבים, על כל חילוקי הדעות שבי יתאחדו תמיד לצורך עניין משותף.

פרצוף של אוניברסיטה

ד' אומר שהסטודנטים היהודים מחשמאל „לפעול לחוך. „אולי הם חושבים שכבר המאבק יותר יעיל, ואני חושב שבעצם הם צודקים". כאב לו, הוא שעל הענונו כתבו בגימה ביקורת על הפאשלה. מעניין עם סטודנטים ערבים, או מה אם יהי לו חברים ערבי שואל. „זח אומר שכל הסטודנטים היהודים שהם חבר פסולים לכל מיני עבודות? מאז מרשת הענונו — הרמטית כל האפשרויות ליריות ולקשרים בין סטו יהודים לערביים".

אבל גם הגושאים המוצאים את ציבור הסטודנטים הערבים משלוחנו — הם מהותיים, עקרוניים, דרמטיים. סטודנט ערבי באוניברסיטת בן־גוריון, לא יציג, למשל להפגין למען שבט בדואי המתגורר חמישה קילומטר מהאוניברסיטה. לא תמיד נראו הדברים כך. ב־1979, שנה סוערת מאוד ופוליטית מאוד באוניברסיטת בן־גוריון, יצאו להפגין מאות סטודנטים, יהודים וערבים במחאה על עוול שנגרם לבדווי לגייה. האירועים סביב פרשת לגייה הסכיעו חוחמם על הקמפוס הבאר שבעי עוד שנים רבות אחר כך.

בראשית אפריל 79 הוציא בג"צ צו האוסר על משרד הפנים לבצע עבודות עפר שהיו כרוכות בהריסת בתים — בישוב הבדואי לגייה. דחפורי מע"צ הוסיפו לעבוד למרות צו בג"צ. סטודנטים מבאר שבע, ערבים ויהודים, בתוכם סטודנטים מן הימין, שסירבו להאמין כי הדבר אכן נעשה — נסעו להפגין בלגייה. ההפגנה היתה סוערת: המשטרה עצרה שבעה סטודנטים — שישה ערבים ויהודי אחד. הסטודנטים שבו נסערים לאוניברסיטה, וביקשו להפגין נגד מעצר חבריהם. הנהלת האוניברסיטה השתתתה במתן אישור להפגנה. מאות סטודנטים החליטו שלא להמתין לאישור, ויצאו להפגין. נשיא האוניברסיטה דאז, יוסף תקוע, חוועיק משטרה. המשטרה עצרה 57 סטודנטים. הסטודנטים הקימו באוניברסיטה תחנת משטרה מסלית. תקוע לא שבע נחת.

הכותרת הראשית של עיתון הסטודנטים „ברברן", בעריכת אפי לוראו (היום עורך ב„על המשמר"), זעקה: „פרוץ של אוניברסיטה: היד החזקה של תקוע" ובכותרת המשנה: „הנשיא הזמין משטרה לקמפוס ★ סירב להיפגש עם יו"ר האגודה והמפגינים! יו"ר האגודה: כניסת המשטרה אינה מוצדקת ★ המשך להצורת חופש הביטוי — הרקטור הפקיע סמכות האגודה להזמנת מרצי חוץ ★ האגודה מתעלמת".

יצאו עתונאים

עיתון הסטודנטים „ברברן", הוא סיפור בפני עצמו. העיתון יצא זו אחת לשבועיים, ונראה כעיתון לכל דבר. מעט צילומים. הרבה תכנים. עיתון תוסס, מקצועני, מבריק. תושבי באר שבע מחוץ לאוניברסיטה — קראו בו. היתה אפילו תקופה שנמכר בכסף. עיתון הסטודנטים של היום עדיין נקרא „ברברן" ועליבות תכניו ממחישה הטיב את דלות החומר באוניברסיטה. לבר משער צבעוני אינפנטיל, שגיבורותיו הן לרוב סטודנטיות יפות, אפשר למצוא שם תיאורים רדודים מן אירועים רדודים, נוסח: „התלהבות שכזו לא נראתה זה זמן רב בקמפוס הדרומי. האולם היה מלא מפה לפה בסטודנטים עוהלים ורוקדים ושמחים".

בעקבות האירועים ההם — אסרה הנהלת האוניברסיטה ניהול פעילות פוליטית בשטח הקמפוס. חחוק הזה שריר וקיים עד עצם היום הזה. נחמן קפנר, היום מנהל מכירות לאריזוסה של חברת מחשבים, ואז סטודנט לתעשייה וניהול ויו"ר אגודת הסטודנטים: „האגודה אז היתה מאוד חזקה. הרגשנו על הסוס. היה צירוף של דברים: היה לנו הרבה כסף שגייסנו מחבר הנאמנים ומפעילויות שוטפות: עשינו. לראשונה את סקר המרצה הסוכו: היו אנשים מוצלחים עם מערכות גבוהה: היה רצון חזק להשפיע. גם באר שבע עצמה הלכה ופרחה. הרגשנו שיש לנו כוח לשנות דברים בעיר. סאראת הגיע לביקור בעיר — חשבו שבאר שבע תהיה מרכז המזרח התיכון. אחר־כך הכל החל לדעוך. גם הסכם השלום, גם מידת המעורבות בפוליטיקה".

קובי ארד, אז סטודנט לרפואה ובעל תפקידים שונים באגודה: היום רופא ב„הדסה": „השנים ההן היו הרבה יותר אינטנסיביות ברמה הפוליטית ובמעורבות. האזרחי. תנועות המחאה פרחו. גם הסטודנטים מטבע הדברים היו פעילים יותר. למרץ יש אנשים עם אנרגיה אישית לפעול, ויש גם עניין של נסיבות. וחזרמניות. כשלעצמי הייתי פעיל גם ברמה הארץ־קמפוסאית. בשלום עכשיו". על הלוקח מידת המעורבות בין המקולטות השונות, חלוקה שאגב, נותרה זחה לאורך השנים, הוא אומר: „שיא הפעילות היה במדעי הרוח והחברה, כשמרכז הכובד הוא בחוג למדעי התנהגות. גם כלכלה היו פעילים מאוד. כלכלה היה חוג שכנראיאט, שמעגם טיבו גידל יותר אנשי ימין. גם פילוסופיה היו פעילים קצת, אבל הם לא תרצו תלמים עמוקים. בטכנולוגיה ובמדעי הטבע, עם מבכנסי הטרילין ותיק הג'יימס־בונד שלהם — היתה שמחה גדולה. רפואה, בממתיע, היתה פקולטה מאוד תוסס מבחינה פוליטית".

פוליטיקה סמויה

פוליטיקאים לא יצאו מתתקופה הסוערת הזיע. אפילו לא פוליטיקאים זוטרים. עיתונאים דווקא, כן. צבי גולת (קן־שור), אפי לוראו (על המשמר), רני ריפר (ידיעות), אמיר הנדמלש (רבר).

קובי ארד: „איש מתפעילים לא חלץ לפוליטיקה ארצית. ידוע שבחלקים השמאליים של המפה, פעילות סטודנטיאלית לא באה לידי ביטוי בדיוקנים מפלגתיים. הטובים באמת ממילא לא הלכו לפוליטיקה, ובמאמר מסגר אפשר לומר, ותעריב את זה קצת, שטיפוסי למרינו שלנו שרק האוירות מגיעים למעלה".

אצל מי שכן תורגמה הפעילות באוניברסיטה למה שארד מכנה „ריוורנרים" פילון שלום. אומרו, כבר, יו"ר אגודה לשעבר, הוא יוצאו התקשרותי של מרעיי עפר דקס. פעיל מעדן, הוא עוזרו של השר צור, מריאן גרשיה, פעיל ליכוד לשעבר בקמפוס — עורך של חשר מבט. אבנר מיטון, יו"ר אגודה לפני שנתיים, הוא חבר מרכז מפלגת העבודה, לא נדמה. עמי יעליות: ולמרדות שתואר לעיל, ומעבר לחבלי פעילות שכן רגע ומסכ לגוסטלגיה על רקע תקופות מבוטשות של שקט ובעלנו. יש רבר אחר צור, מריאן גרשיה, פעיל ליכוד לשעבר בקמפוס — עורך של חשר מבט. אבנר מיטון, יו"ר אגודה לפני שנתיים, הוא חבר מרכז מפלגת העבודה, לא נדמה.

מעבר לעליות ולמרדות שתואר לעיל, ומעבר לחבלי פעילות שכן רגע ומסכ לגוסטלגיה על רקע תקופות מבוטשות של שקט ובעלנו, יש רבר אחר צור, מריאן גרשיה, פעיל ליכוד לשעבר בקמפוס — עורך של חשר מבט. אבנר מיטון, יו"ר אגודה לפני שנתיים, הוא חבר מרכז מפלגת העבודה, לא נדמה.

מעבר לעליות ולמרדות שתואר לעיל, ומעבר לחבלי פעילות שכן רגע ומסכ לגוסטלגיה על רקע תקופות מבוטשות של שקט ובעלנו, יש רבר אחר צור, מריאן גרשיה, פעיל ליכוד לשעבר בקמפוס — עורך של חשר מבט. אבנר מיטון, יו"ר אגודה לפני שנתיים, הוא חבר מרכז מפלגת העבודה, לא נדמה.

מעבר לעליות ולמרדות שתואר לעיל, ומעבר לחבלי פעילות שכן רגע ומסכ לגוסטלגיה על רקע תקופות מבוטשות של שקט ובעלנו, יש רבר אחר צור, מריאן גרשיה, פעיל ליכוד לשעבר בקמפוס — עורך של חשר מבט. אבנר מיטון, יו"ר אגודה לפני שנתיים, הוא חבר מרכז מפלגת העבודה, לא נדמה.

מעבר לעליות ולמרדות שתואר לעיל, ומעבר לחבלי פעילות שכן רגע ומסכ לגוסטלגיה על רקע תקופות מבוטשות של שקט ובעלנו, יש רבר אחר צור, מריאן גרשיה, פעיל ליכוד לשעבר בקמפוס — עורך של חשר מבט. אבנר מיטון, יו"ר אגודה לפני שנתיים, הוא חבר מרכז מפלגת העבודה, לא נדמה.

טמנו את ענונו

„ש הבריים סטודנטיים לאוישות הסטודנט הישראלי אומר גרינשפן. „אחרי צבא, בעיות בלכלניות. זה תירוץ. סטודנטים הם חלק מהחברה. החברה היא הישנית, הזמרנית. מי שתנדב הוא קצת מוזר, קצת פרחייר. החברה לא מעורדת הזנדרבות. תא 'מרחב' של מפלגת העבודה פועל כקאר פוליטי. בממלגות הנדולות — תאים ממלגתיים בגויים בקאדרים. יש להם גם מטרה נוספת: השתלטות על האגודה. מסמנים ו' על כל אגודה שהשתלטו עליה".

מרטי ועונו נאיך אפשר שלא לחזיר? הוא תוצר בדיר של הקמפוס הדרום הזה. גם אם ועונו הוא קוזמו, המזוני, בוכר לא סתם טמבל — הרי שאיש מבוגרי הקמפוס המפוזר הזה לא עשה מעשה שהגיע בדרמטיות שלו לשולי מעשיו של ועונו. ועונו גם היה יוצא דופן בעצם התחברותו לסטודנטים הערבים: בעצם העובדה שאת דעותיו הביע במצוה בריש גלי.

לא פלא שמעשהו של ועונו לא עורר באוניברסיטה שום דיון עקרוני מעמיק, לא מימין ולא משמאל. הסטודנטים באוניברסיטת בן־גוריון, מעולמים מחתום בקיץ, מכורבלים במעיליהם בצינת החורף של המדבר — השתמשו במקרה ועונו להרמה דברים — רק לא לדיון בעצם המעשה: הם השתמשו בועונו כגימיק למודעת פרסומת לבאר הסטודנטים „בנוסא"! הם טמנו ועונו ממלי כאבן פינה לבית הסטודנט: הם תבעו זכויות יוצרים על ועונו.

אפילו ועונו לא יזיז אותם.

מאת אורי מור

התאבון הגדול של קדאפי

כוונות ההתבשטות של מושל לוב מפחידות שליטים באפריקה. הוא לוחם בצ'אד זה שבע שנים ולוטש עינו אל סודאן. גאדים רעילים הם חלק מן הלוחמה. רק כוחו של המערב יכול לבלום את כוונותיו האימפריאליסטיות.

היסמה האבות. נשיא צ'אד מאשים את הלובים בשיפוש בגאז מרעיל ובדצת עם.

שליט לוב, מועמר אל קדאפי לא תמיד מסיע בבוחרות. בקשר לביצוע מעשי טרור המופנים בלבו של העולם המערבי, למרות זאת יש לזכור שכל הזמן מתנהלת מלחמה. לעתים על אש קטנה ולעתים על גרילה. מלחמה זו רחוקה אמנם מלב הציבור המערבי, אך לתוצאותיה השלכות מרחיקות לכת על יציבותן ועתידן של מדינות שונות באפריקה. השליט הלובי נמר אומר להקים לעצמו אימפריה מוסלמית באפריקה והוא מנהל בעקשנות ובעקביות, זה מספר שנים, מערכת אימפריאליסטית לשליטה בצ'אד הנחשבת בעיניו כמדינה מפותח למיבושים נוספים.

ב־1980 החליט קדאפי לנצל את מלחמת האזרחים השבטית שהתנהלה בין הנשיא חיסאן האברה, שתפס את השלטון, לבין הנשיא לשעבר גוקוני וודאיי שאותו הדיח האברה. הוא כבש את צ'אד, תוך כדי תמיכה בגוקוני והבטחה להחזירו לנשיאות.

את כיבושה של צ'אד נימק קדאפי בהגשמת חזונו להקמת "האימפריה האיסלאמית באפריקה". קסמו לקדאפי מרחביה הענקיים של ארץ מדברית זו (1,284,000 קמ"ר), רלילות אוכל־וסייתה (3 מיליון) ועושרה בברזל, אורניום ואולי נפט. עד אז נכשלו כל ניסיונותיו של קדאפי להקים ברית עם טוניס, אלג־יר, מצרים, מרוקו וסודאן, למיכך החליט לחפנות את כיוון ההתפשטות של ארצו ואת מרצו הרב, לעבר כיבושים חדשים בדרומה של היבשת.

נוכח ניסיונותיו אלו של קדאפי התייצבה מיד קואליציה שהורכבה מואיר, סודאן ומצרים, שסייעו לנשיא צ'אד, האברה, להדוף את ניסיונות הכיבוש של קדאפי. היתה זו מהלומה מפוגגת לאינטרסים הלוביים באפריקה. לוב לא יכלה להרשות לעצמה להמשיך בכיבושה של צ'אד באותה עת, כאשר רוב מדינות אפריקה והעולם המערבי מגנות את הכיבוש, בשעה שקדאפי ביקש להיבחר באותה תקופה ליו"ר הארגון לאחדות אפריקה. קדאפי ויתר אפוא, זמנית על כיבושה של צ'אד למען מימוש יומרה זו, אלא שממילא רוב מדינות היבשת השחורה החרימו את כנס הארגון שנערך בטריפולי, לפיכך חזר קדאפי ב־83 לצ'אד, כשהוא נחוש בדעתו לכבוש מדינה זו ולספחה ללוב.

היה זה נשיא צרפת, מיטראן, שמיהר לתחיש תגבורת של 1200 צנחנים צרפתים בשם "ברית ההגנה" של עם הצרפתי עם ידידותיו באפריקה, כדי לעצור את התקדמות כוחותיה של לוב. לבסוף נהרסו חייליו של קדאפי לעבר קו הרוחב 16 והוסרה סכנת הכיבוש של הבירה אנ'מנה. בכך גם הוצב מחסום רב עצמה לשאיפותיו להקמת "הרפובליקה האיסלאמית" בצ'אד. מכאן ואילך מתבססים כוחותיו של קדאפי, ושל המורדים אנשי גוקוני, באיזור חבל הרי הטיבסטי שבירתם היא העיירה פיה לארג'ו. אלא שעצם שאיפות ההתפשטות של קדאפי מראיגות מכאן ואילך שליטים רבים, שמדינותיהם גובלות עם צ'אד, כמו נמיירי, שליטה לשעבר של טורקו, בקאפה שליטה לשעבר של הרפובליקה המרכז־אפריקנית, ואפילו מבחוט שליטה של זאיר, שליטים אלו יפעלו מעתה ואילך לחסימת הסכנה הלובית המאיימת עליהם.

המלחמה הבין שבטית בצפון צ'אד קיבלה פרופיל נמוך למשך מספר שנים ונמשכה למעשה, על השליטה בכפרים הקטנים ועל מערכת הדרכים הרלה של המדבר הצפוני. חבל הרי טיבסטי, בהדרגה נתקבלה התחושה שבמשבר הצ'אדי לא מתחדש דבר כבר שנים אחדות, והוא דועך לאיטו, זאת משום שהמלחמה הפסווודו־שבטית בין שני המחנות הזיריבים התנהלה קרוב לעשרים שנה בקצב סדיר פחות או יותר של הפיכות חצר וריכווי כוחות, שנעים ונסוגים לסרוגין במדבר.

קדאפי לא יכול היה לשמור על הקבמים שערך עם הצרפתים לאורך ימים וניסה לחסם את האווירה מפעם לפעם. כך קרה ב־1984 כאשר שוב ניסו חייליו של קדאפי להתקדם לעבר הבירה אנ'מנה, ושוב שלחו הצרפתים במסגרת מבצע "מאנ־סה" 3000 צנחנים, לעזרת צבא הממשלה המתוקף המתבסס של הנשיא האברה, ושוב נהדף צבאו של קדאפי לעבר קו הרוחב 16. אלא שבעקבות הדיסה הלובים עשה הנשיא מיטראן מחווה פוליטית גדולה ונפגש אישית עם קדאפי לשיחות פיוס, בחסות ראש ממשלת יוון, סמאנדראוס — באי כתתים. בשיחות אלו ניסה מיטראן, החמים כלשהו, לסחוט מקדאפי התחייבות לשמ־יה על השקט וכ"מיני הדרי" של הצבאות — הלובי הצרפתי מאוימת צ'אד, השיחות נשאו אופי של מ"מ מזרחי, כאשר קדאפי יודע כי מיטראן "מת" לתרציא את הצנחנים הצרפתים מצ'אד, ומתפש סולם לרדת מעוצץ הגבוה של התערבותו במל־חמה. למיכך חילק קדאפי בשיחות אלה הבטחות שמעולם לא התכוון לקיימן, אך אלה הספיקו לנשיא הצרפתי להסולק מצ'אד. הלובים אמנם לא קידמו את צבאם מאז, אולם השליטו ביצתיים את כביתו של בסיס המראה ארוך למטוסי תובלה ולמטצ'ציים מהאיר דום, מתחת לאפו הצפוני של קו הסדרה. מסלול זה אפשר לקדאפי בפעם הראשונה גם יכולת של התקף פה אווירית על בירת צ'אד.

צבא לוב, המונה כמאה אלף חייל ובהם 10 גדודי קומנדו וצנחנים ו־10 גדודי טנקים, מסוגל היה באופן פוטנציאלי, לכב־

החלום של קדאפי אימפריה אימפריה איסלמית של אפריקה בהתגבר.

וש את מדינת המדבר ובכך להוסף לאיום רב־עצמה על סודאן ומדינות מרכז חיבשה, אלא שהתפוכות הגורל אשר עברו על לוב, לא פסחו גם על יחסיה עם שכנתה הדרומית — צ'אד.

שינוי בציר הכוחות

דחיון של נמיירי שלום סודאן ב־85 הוללה שינויים דרמטיים בהערכות הכוחות הפרו־מערביים מצדיים־ סודאן־טונס־צ'אד, שכן עד להדחתו של נמיירי היה ציר הכו־ חות האנטי־לובים מגובש בחרטום וכקהיר, מול משטרו האנטי־אמריקני של קדאפי, אך מיד לאחר חסלת נמיירי חזל מאבק בין מצרים וארה"ב — לבין לוב, על השגת נתחים מתעוגה הסודאנית. בקיץ 85 נעה המהטולת לעבר קדאפי כאשר משלוח סודאנית רמת־דרג ביקרה בטריפולי, שם חתמה על הסכם צבאי עם קדאפי, שבעקבותיו הודיעה לוב כספים, ציוד צבאי ומזון לחרטום. לוב גם הספיקה את המיכתה ממודיי דרום סודאן. נראה היה שגם גורלו של המשטר בצ'אד הולך ונחרץ, שכן קדאפי עלול היה לאגוף את חיסאן האברה מכיוון סודאן, אלא שבסתיו 85 החלה המהטולת לבוע שוב לרעת קדאפי כאשר המשטר החדש בסודאן מסק מלחתלהב מחיזוקי של שליט לוב, ולעומת זאת הפגינו ספינות הצי האמריקני את ביתו המצוי בלב המחנה הצבאי המבוצר באב אל־עזיזה ופגע אף בבני משפחתו של שליט לוב. הפגיעה האמריקנית וחזקה יותר פסיכולוגית ומוראלית מאשר מעשית כיוון שהמפיגות העובדה שקדאפי, אישית, אינו בלתי פגיע גם בלב מבוצר שבמרכז טריפולי, החקפה אמריקנית זו, שבאה על רקע ירידה ראי־ סטית בהכנסות הנפט של לוב ב־20 מיליארד דולר בשנה, מיליארד בלבד, לא רק שסייעה לדרדוב את הסדקים בקואליצ־ המשטר, אלא שתרגישה בפני הקם הלובי כי המלך הוא ערום וככל שהורגש יותר חמתסור החמור במצרכים הזדיים בכיוון לוב, כן גברה והלכה הביקורת על מעורבותן של קדאפי בי־ ובאיזורים אחרים. כתוצאה מהתגברות זו, שגברה עם הקמת בריתם של כמאתיים וחמישים אלף יחידות דיור, התרחשה ב־ 84 חמישה ניסיונות הפיכה, השפל הכלכלי, ששיתוק את הנוע

גוקוני אודל, ממנהיגי המרד בצ'אד שאיבד אמון בקדאפי.

הפיתות. גרם לדאגה עמוקה בקרב אנשים מרכזיים בשבטו הנאמן של קדאפי, שבט אל קדאדפה שמעתו באיזור סירטה. אישים אלה, שנאמנותם ל„קאיד" קדאפי אינה מוטלת בספק הגיעו למסקנה כי דרכו של מנהיגם עלולה להמיט עליהם אסון, גם שותפו של קדאפי מאז המהפכה סבסמבר 69, עבד אל סלאם גלאוד, לא הסתיר את חששותיו אלה, אך לבסוף נאלץ לזנח ישר לפי חקו של המנהיג העקשן מחשש לחייו. על רקע קשיי של קדאפי מבית, התחנה המרכזלת, חיסיה, שבצא צ'אד הדיש למשטרו של האברה בצ'אד, הגיע גוקוני הדיאלקטי לי־ לו כל סיכוי להתמנות מחדש לנשיא צ'אד בסיוע כוחותיו של קדאפי. גוקוני לא עמד בלחצים שהפעיל עליו המנהיג הלוב־ למיכת אנשי כתתשות וסיות סיקי, לסיוד וסתייג יותר ויותר מתמיכה מצהי מסיגת בשהלכו של בצא לוב שכובל טיבסטי, ניזון שכן, וחש גוקוני למעבר בית בטריפולי ב־5 בנובמבר 85 ניסו שליחי קדאפי להתנקש בחייו.

קונויאליזם נגד אימפריאליזם.

ית זו אות לקשר, מגאשון של גוקוני לחאבדיר בעבר ה־ נמצאים הלובים, מתוצאה מכך חוישה לוב תגמורת של אלפי חיילים למרבה הצפון צ'אד וממשלתו של האברה האשימה את הלובים כדרדיש, בשימוש כנאו מרעיל וכגמ"ם, חצבא הלובי מעמה עתה לכתר את שלשלת הדרים כדי לנתק

את דרכי הגישה של המורדים. טנקים, ארטילריה ומטוסים לובים חוקפים כיום את העיירות הכפרים בארדאי, ואר וזיר שהחזקו על־ידי כוחותיו של גוקוני. לוב שלחה גם טורי שריון, שבן יחרתם הצבאי מוגבל באיזור הדרי־מדברי זה. בדומה לפגלוותיהם של הסוכייטים בהרי אפגאניסטאן. בקרבות שנע־ רכו כשבוע שעבר איבדה לוב 400 חיילים ו־17 טנקים, והקרב־ות עריין ניטשים בעיירות ואהר וזיר. הצרפתים שוב הפגינו תמיכה בהעבירם אספקה צבאית בדרך האוויר לאיזור הקרבות, ומיטראן נתן אור ירוק לארגן מבצע של הצנחת אספקה לגוגר־ דים לשעבר, אלא שהסיוע הצרפתי מוגבל הפעם לסיוע לוגר־ סטי ולא יתרחב להתערבות ולסיוע צבאי. גם ארה"ב שלחה ציוד צבאי הוקף של 15 מיליון דולר לאנשי גוקוני. שכיום מכנה אותם הנשיא האברה "הכוחות הפטריוטים".

למתקפה שעורכים הכוחות הלוביים זה שכועיים יש מטרה אסטרטגית ברורה. קדאפי אינו רוצה בצמיחת כוח גרילה גדול באיזור, שבן עוברים נתיבי האספקה של צבאו לעבר דרומה של צ'אד וכירתה אנ'מנה. משום כך מנקים הכוחות הלוביים לכתר את גוש הרים של טיבסטי, אך בשדרות הפנדרים של הרים אלה. באבדי שבמרחו פוצה. לא מצליחים הכוחות הלוביים לעצור את המורדים. מרד כמול זה, מזמרת ומעמיד לרי המר־ בסטי, שם שלטו עד כה הכוחות הלוביים הוא ניצחון כדור־ לאברה, אך הכל תלוי מעתה ואילך בדאגתם של הצרפתים לסמך מפריה אוירית ואספקה צבאית בדרך האוויר, לכוחות הצבא של צ'אד. עד עתה נמנע מיטראן מלהסתבך יותר. על המירה בכרבות, ומעדיף מנגא של פשרה. ביום שכך, אין ספק נוגל שכוחות המורדים, או צבא צ'אד, יצליחו להכיס את 8000 חיילי המשלוח של לוב הלוחמים בטיבסטי. והקרבות שמרבה יגיעו שוב למבי מתוח וכוחותיו של קדאפי יישארו בשטח מ הקוקיש עד היום.

קדאפי ממשיך להתעקש כבר שבע שנים על הנחת אחיזתו בצ'אד, כדלק מבינים האימפריה האפריקנית שלו. האידיוג־ שבינה היא שאם במאה דיון היה זה הקולוניאליזם האירופאי נגדו, שכבש שטחים באפריקה מידי השודרים, הרי שעתה מגיעים צאצאיהם של אותם עמים אירופיים קולוניאליסטיים לשעבר, בזכות אותם קשרים, על מדינות הקולוניה שקדם שיצאו לעצמאות שפני אימפריאליזם מסוג חדש — האימפרי־ אליזם הערבי־המוסלמי אפריקני הנוסלמי.

יש לקוות שקדאפי לא יחזור אל קו פרס, ובמלחמה הראשונה והמתאימה ישרוף שוב דרומה עד לכוחותיו המלא של צ'אד. כשהוא מאיים אז לדרוש את שלמונו מרוחה לעבר מרכז, ודרומה לעבר הרפובליקה המרכז־אפריקנית.

מאת חיה יוסף
צילם בועז לניר

המשורר נתן יונתן משוחח עם אסירים בכלא רמלה על שירתו, על ספרות ועל אמנות. אסירים — קהל רגיש למצוקות אנוש מגיב בדרכו

הזיכרון מעולל לנו דברים איומים. אך מה חיינו בלעדיו יום יום בשעה שש בערב ויתמה מגיעה גברת דלה אל ביתו של מר גרין. כאשר היתה מושכת במצילת הדלת, היה מר גרין כבר מעביר מטרק אתרון במעט השיער שנותר בקצה ראשו תמקריח, מוליך אצבע לחח ליישר את גבות עיניו. מעיף מבט אחרון בראי לראות אם זכר לקצוי את־אניפי השיער שהחלו לאחרונה לעלות לרווחה. גברת דלה היתה נכנסת פנימה, משתעלת בצניעות ואומרת בקול עוותני מעט – מר גרין. אותה נראה כל־כך יפה, ממש כמו חלומו! ומר גרין היה חג על עקביו, מעשה רקדן ברחיל, מסיים בספיקת כפיים מקומטות, קד קידה וכמעט מתמוטט לרגליה, אלא שהיא ניגשה שלוחת יד מתשיעה, מייצבת אותו על רגליו הרועדות ושניהם היו פורצים בצחוק של שמישים. כך, בכל יום, בשעה שש בערב. אחר־כך היה מר גרין ניגש לטלפון השחור וחגדול ובחיוור מפרץ מזמזמי מתחנת המונית שליד הפארק בקלפחאם־קומן. לאחר מכן היה ניגש אל ארון חמשקאות, משיגו את אשבע חזכוכית, שולף בקבוק ברנדי שחום וממלא שתי כוסות דקות־גבעול בקול פכפוך עליז. ואז, היו הוא וחלומו וגברת דלה שותים את חברנדי ומצחקק־קים בגרתם זה אל זו כקושרי קשר. לאחר חכוס השניים היתה תמיד נשמעת צפירת המונית, ושניהם היו יורדים אליה ומפליגים לדרכם, מותירים אחריהם ניחוח קלוש ומחודר של ברנדי שחיה מתפוגג כעבור זמן בין הרחיסיהם הישנים והכהים. כך, בכל יום, בשעה שש בערב.

מר גרין היה אלמן מזדקן. אשתו רחל נפטרה לפני עשר שנים ומאז היה שרוי בגפו. את גברת דלה, עגלגלת וגמרצת, פגש לפני כחמש שנים בחתונה של בן־אחיו מוריי. מאז היו יוצאים ערב־ערב לאולם חריקודים «גני שמחת» שברחוב ריצמונד, לא רחוק מסיבוב גין־הוד. תאולם, יש לחודות, היה מקום מרופט למדי. ולונות אדומים כתים היו משולבים על חלונותיו. נדמה היה שהם סיוגרים כך עליהם מאז ימי חבליר־קרוג. כאשר האפולו אחוזת חלונות מאימת מטוסי חלופטוואפה. גם חריקודים שרקדו באולם «גני שמחת» היו ריקודים כמו מימי המלחמה. ואפילו חרוקדים נראו, כאילו עצר חזמן מלכת במקום האפ־פוקס־טרוט או טנגו סנטימנטלי, מתערסלים לחם בואולם ויואי דביק ומקרטעים לקצב חרומבה.

ערב־ערב, היו מר גרין וגברת דלה עוזבים את «גני שמחת» ושבים לבתיהם בשעה תשע ושלישים, אך לא לפני שהיו מחיים את רוחם בפונדק הבירה וסמוך לביתו של מר גרין. שם היה מר גרין רוכן על ידה של גברת דלה, ובחיזוי של קצין טולני נושק לידה. בשפתיים לחות מבירה, ומלווה אותה את המונית שחמתינה בחוץ במנוע רוטן, הוא היה מניף בידו תקמוטה של מתקפים לו חדבר. ערב ערב.

זה חמש שנים שהם נפגשים בשש ושבים ונפרדים ברבע לעשר.

מר גרין היה צוחק וסוחן, שגעגלם, חשגרה היא החיישוק החזק מכל נגד המחלות וחמאבי אקלים שאורבים לאנשים הזקנים כלכולה. וגברת דלה היתה מסכימה עמו בניע ראש חיוני, באופן ערב. בן אנו עושקים, חולל חכל כרגיל. דומה היה למר גרין שחישוק חשגרה חיומו חולך ומתרחל לאיטו – אך גם נדמה היה לו שאאזר שמעל תראי עמוס מעט. ומר גרין, שחיה אמון מאז המלחמה בפעמון כל מיני אותות קטנים ומבשרי רע, התמלא לרגע חרדה שהלפה לח כתרף עין. כאשר ישבו, חוא וגברת דלה במונית, סקר מר גרין בחשש, כמו תמיד, את חנתג לעצמו זמר פסיקסטני עליו. מר גרין נרגע לאט, ולא לפני שגברת דלה שלבבת את זרועה חשמנמנת בזרועו וצחקה, ותרוגם שיחם ממנה אליו. שיכך את חרדתו, כאשר יהיו מתנשמים בשחיקה מתרחית אחרית כמו שובל צבעוני את צלילי חסיטאר שבקעו, צורמים משהו, מחרדיו. חמקבץ שבתוכם.

ויקר חורפי קר ואפור, חרבה עניני גשם ברקע. נתן יונתן בחדרו שבחוצאת «ספריית פועלים» מספר על חוויה של מפגש ספרותי עם אסירים בכלא איילון. טיומקה דנציג, מקיבוץ שריד, פעיל במרכז לחיבוך של הכלא, בו לומדת קבוצת גדולה של אסירים, (רובם שפוטים לתקופות מאסר ממושכות) וגם מקצועות חומניסטיים ולימודי מקצוע.

«האסירים למדו בשיעורי ספרות אחד משיריי, מספר נתן ולדברי סיומקה הוא חשב שיחיה מעניין לערוך מפגש אישי, לחסביר. לחביחה, ולקרוא משיריי. היו תגובות גלחבות וחתעניינות רבה. ואני נענתיי בשמחה.

«לא כל אסיר יכול לחגיע לשיעורים, זוחי זכו גדולה עבורם, חמעניקה לחם גם חנוגה ואוויר כאילו. אחרחית, חם חגיעו לפגישה מוכנים, חכירו את חרקע חביוגרפי שלי, קראו את חשיריים ויידעו אותם לפרטי־פרטים. חתעורר ויכוח כיצד לפרש את חשיריים. שיר שבמיוחד אחבו חיה: מה שחלם – סיפור על גיבן שכנראה גרם לחם לחזחות אותו: חגיבן חולם שיום אחד יוכל לשכב ישר על חגב, על חחוף, וילדה קטנה של חשכנים צוחקת ממנו כל חזמן.

«שיחה חיתה מרתקת, וחתנחלה גם ברמה פילוסופית: מחי אמנות, למה אנשים זקוקים לאמנות. לשורה במיוחד. חם חתוכנות אתי מתוך חפשה שפיתחו לעצמם. חיו בניחים כמה בעלי אינטליגנציה גבוחה שלמרות חשכלתם חנמוכה חתבטאו בחבונה ובחכמת חיים. באחד חשירים מטופר על נגן עיוור, שיום אחד חיילים לקחו את כלי חנגינה שלו. חשיר המרחש לחם את חשיבותו של כלי ביטוי אמנותי לאדם.

«ערגשת חקיפות של אנשים אלח מגרבת על רגשות חאושם שלחם ועל חחזכרה בצורכי לשלם את מחיר חחטא. חנן, כדי שיחה חזכירתי לחם את חחקנה ועונשה, את רסקולניקוב, כדי לחראות לחם איך מעלה אמנות בחחליך של חשבון־נפש וחחוודות של אדם אל עצמו ואל חמנסר. חזכרתי את זאין דאנה, שיצירתו חסקרתית חתחילה בבית חסוחר, ואולי אף מעבר שם. חוא אמנם יצא לחופש, אך כל עולמו חנפש וחרוחתו נתחר בעולם של אסירים.

«יחה לך ריגון לחשיף לחם מישהו

«בחחלט לא. אינני מאמין שאדם חמעיל מתוך עמדת עליונות – ממסיחים לאנשים מתוך עמדת עליונות – ממסיחים עוד לפני שמתחולם. לשבאים לשוחם יש מקום לקומוניקציה. לזיאלוג. אפילו מגרגת חיתח לי חרגשה שאני מביא לחם אוח. כמובן חרגשתי של חמלה, ושוח חשיב. לחם מאחר.

«אני מכבד מאוד את חאנשים שעוסקים, בכלא בחינוכם של חאנשים שאסורים. לחזר ולחשולב בחברה. קבר רחטא עמון בנפש חאדם. מי שמתייחס לזח אחרת, ואיו חושב עצמו לאלוחים, אז לאדם יחי בחטא מעצם בריאתו. אלח שמתייחסים לעניין בלא מידה של יחיקרות, חואים בכל מגוו עם בני־אדם – גם אם אלח חטאו – עיין אמש. ואני מלא חמעלות מן חאנשים חעושים מלאכח חינוכית זו בחתנדבות. זאח מלאכח קשח מאוח ומביאח לא אחת גם ליידי עימות.

«איו ישלח. זאם איח יחיש לחשיף שעח חיעוד

«אני לא יכול לקבוע את חפרופרציות. בעיני לכל פעילות חינוכית יש חשפעח חובית. חחברח מוחגח בכלא. על־ידי חשוחרים שאינם מקצוע. על חאסירים חשוב לועתי. שלקח מרכמנו עם חתבנות. יחיח יוחר חם מאיר פנים. אחח. מאמון. זח חשיבוי שישנו למוקד.

«חם חתוכחו על משמעות חשיריים. ואני לא רציתי לחיות צד בעניין. אחד חאסיריים חתוכח עם חמורת בכיתח. ובא אלי שאפסוק מי חצדק. נראח חיח לי שאיני אח חוגן מצוי לפסוק. בי חרי לא ומלתי לשמוע את כל חדעות. בשיחח שלי. אתם חיפשתי נקודות מגע ביני לבניחם. ומצוי יצאתי למחוח מחשבות על שירת «טרות, ואולי אף על חחיים.

ואחר שיראתם מחשבותיו האם היה לך צורך לבחוב על בך שלי או מישהו

«מעולם איני כותב לאחר שקורח לי משהו, אבל איו חתנוסות שלא נכנסות. אל חוך יצירתי. חדבר תמיד בא מרוח שלי. ובקצב שלי. אך מעולם לא בדיוות שלי. קיבלתי תגובות לאחר חפגישה. אחד כתב שיר וחקדיש אותו לי.

כאשר נכנסו אל אולם חריקודים «גני שמחת» חכל נראח כרגיל. חאפלולית, חרצפח חחלקח שחחזירח את ברק חאור ממנורות חקיר שחאבק עליוח חכנחח את אורן, וחרוקדים שחתבטו לכאן ולשם מסביב. חתנסורת ניגנח «טנגו» ומר גרין חולף בכבדות את גברת דלה לקצב ח«אחת־שתיים־שלוש» שפלט המנחח בקול צרוד ממיקרופון שאחז בידו ואחתת, בעוד שביזו אחרת חחזיק בכוס בירח גדולח ומלאח עד שפתח. חאנשים שמסביבם נע לאט, לא מחרים לשום מקום, ומר גרין חעיף בחם מבטים גנובים מבעד לעפעפיו חכבדים. רק כשחלף בפעם השלישית ליד גבר ארוך עכשיו לצדם, כשבזרועותיו חוא אוחז בקשיחות אשח בחיוכח חדעת, וייגע את מרחו בשאלה מחיכן חוא מכיר אותו. «חאם פגש בו במחנח?» מר גרין לא חיח שוכח את פרצופו של איש שחיח אתו במחנח?, מרגש מאמץ לחיזכר נתקל מר עכור, וחוא חתנגד בזרועותיו. מר גרין חתמלא בחילח – כן, עכשיו חוא נזכר. «זח חיח בכיתח ג, בוודאי, חם גרן ברח? נליבקח בזירח קטנח בח שני חזדים וחצי, בכיתח נשבע מר גרין לתלמיד חיוור ורחש, טוב אולי בלימודים, אך בספורט לא שוח מאוים». חמוסיקח חתחלפח וחתחמורת ונגנח עכשיו «פוקס־טרוט», מר גרין חמנפץ בזיכרונות חמשיך עדיין לנוע לקצב ח«טנגו», עד שגברת דלה משכח בזרועו וחשיבח אותו לקצב חנכון, אך מר גרין עוד לא חזר משם – עכשיו ראח אח עצמו נכנס דרך פתח חדלת לכיתח ג׳ ג׳. חילדים חתנדנדו ליד – «חתלק מפח דיו?». מר גרין עמד אל חלום רעם וחסתכל רועד בולדלד. «קדימח» – רעם ולדלד – «חתלק מפח, יחדיו מולכלך?».

«מח קרח לך מר גרין?» – שמע פראום את קולח של גברת דלח – «אתח חיוור כ״כ. אולי כדאי לך לשבח מר גרין חגיע בראשו נמרצות – «לא, חוא לא רוצח לשבח, חוא רוצח לחיזכר. באותו רגע נורא בכיתח ג׳ ג׳ נשבע לעצמו מר גרין שלא ישכח את ולדלד לעולם, אך חתבגרו ופרצו מלחמח. מר גרין חלך ל«מרחנו», ולדלד, חשד יודע לאן חלך. עכשיו חיו עב־בשר ונבוח שאת עינוי חקיפו משקפיים במסגרת זחב. חליפתו חיתח כחח ומחודרת, חתאמורת עברח לגנן «לס» של שטראוס, ולדלד חחל לפזם לעצמו – «טם־טרירי־טם־טם־טם לחיאתו במשהו וידו לפתח בשערותיח של חבלבלדניות, חשיער נשמט מראשח, ונגלח מתחתיו קרחת. וחאיש בחליפח וכחח חפנ את מר גרין וחיבק אותו כדי שלא יפול. «יחדיו מלוכלך?» צעק מר גרין לולדלד – «יחדיו מלוכלך». גברת דלח חמבוחלת לא חבינח מח קרח פראום למר גרין – «נביאו רופא» – קראח – שמשיחו «ביא רופא».

«יחדיו מלוכלך? – צעק מר גרין ונשם בכבדות. כל יום חשמאלית כאבח לו, נורא עד לכתפו ובחזח חתכוצר לו שריריים. מר גרין חש את ערעותיו של ולדלד מקיפות אותו ברוך.

«מיוסקי? – אמר ולדלד – «מיוסקי, אני זוכר אותך?

«יעיון ביתוי בביתו חספר בחרושי? – חסביר לבת זוגתו ששבח לחתכסות בפאת חבמנה? יעית – «אני זוכר אותו עכשיו, חיינו שני יחידים, יחידים בכיתח. מח פראום חוא קוראלי יחדיו מלוכלך? – חתפלא ולדלד.

«ולדלד יחדיו? – צפח מרשבח בירכתי מוחו של מר גרין – «חגם ולדלד בוחדיו? אך חוא כבר כבח לאט, כמו נר־זיכרון. ולרוגע שחגיע, לא. נוחב אלא. לאשר את מוחו: אחר־כך חמנחח חוסיף ואמר שמוסרחים לחמשיך, ומשום שחחיים חייבים לחימשיך. חח עבר לגנן את חרוקדים לחאר־ון שחיח עכשיו חזאלס. מר גרין ומחחיבח חכסח ומחמטאח

שואה ב"קומיקס"

דורבים רבות לדוגמה עם גושא השואה. כמה קוראים מיוחד הבדר ל"קומיקס", גורם שפיגלמן, ציור קומיקס נודע, בנם של ביצולי שואה, מגיים אות עמד מדי להגיע אל קוראים אלה. היו שלא אהבו זאת.

מאת חנה איש־הורביץ

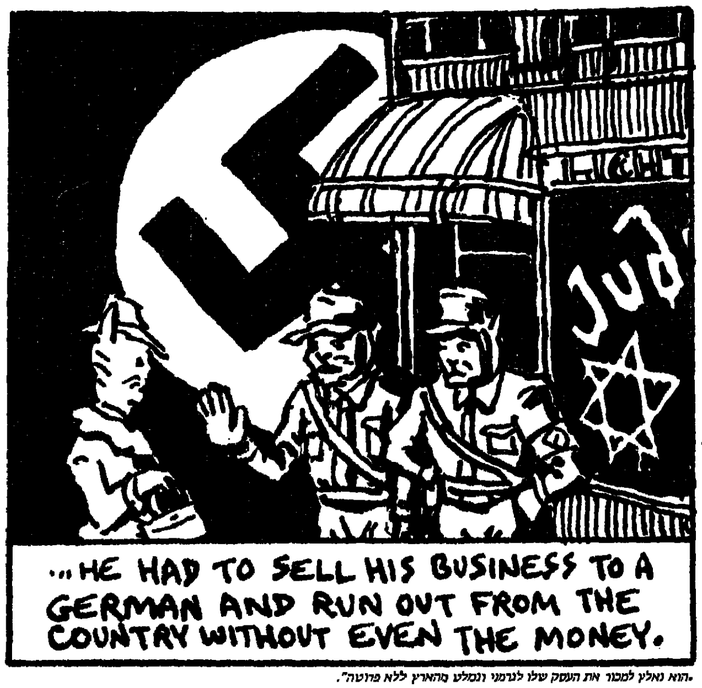

„הוא נאלץ למכור את העסק שלו לגרמני ונמלט מהארץ ללא פרוטה".

קטע שבו נפגש היהודי המתומם לגני עם ילדים, אלה מהם אחרי נבוהים בתעקות יהודי, יהודי.

שער הספר שיצא בניו־יורק.

ריידתי אסתר פותחת את העטיפה הזהובה, הרבוגנה בספר שהבאתי לה מניו יורק, ונרתעה בהבעת סלידה: מבריבת הספר, במרכזו של צלב קרס שחור, ניבט פרצופו של אדולף היטלר, ושפם תתולי מודבק מצדדיו. באותיות ארומות זולגות נכתב שם הספר „עכבר", המתחתיו, באותיות קטנות, „סיפורו של ניצול". זהו ספר של ציורי קומיקס, המספרים את סיפור השואה בפולין, מנקודת ראותו של ניצול. מאחרי מדי הבנתי שלאסתר, ניצולת שואה, היה קשה לקבל במבט ראשון, את הספר הזה; לאחר מכן הסברתי לי, שגם רבים אחרים מוצאים את הרעיון של הצגת השואה באמצעות קומיקס — המקובל באמצעי בידור נחות — בחפר־טעם ואפילו מעורר פלצות.

ארט שפיגלמן (ארטי), מחבר ה„עכבר", הוא בנם של ניצולי שואה, נולד בשטוקהולם בשנת 1948, וכיום הוא תושב שכונת ריגו־פארק היוקרתית בקווינס, ניו יורק. עורך משותף של RAW, מגזין אבנגארדי של קומיקס וגרפיקה; יצירותיו התפרסמו בניו־יורק טיימס, פפלייבוי, בוויילאג' וויים ובפרסומים רבים אחרים באיצות־הברית ומחוץ לה. הוא קיבל את הפרס האירופי היוקרתי „הילד הצהוב", על חלקים של סדרת „עכבר", שהוא פרסם בעבר, וכמו כן את פרס הפלייבוי. הוא מורה בבית הספר לאמנות זוזותית בניו יורק. ב„עכבר" הוא מספר את סיפור השואה, כפי שסופר לו על־ידי אביו, ולארק, בימים אלה הוא שוקד אל כתיבת ספר ההמשך של „עכבר", ששמו FROM MAUSCHWITZ TO THE CATSKILLS, על קורות ניצול השואה, שהגיע לניו יורק.

„עכבר" הוא ספר מפתיע, מקורי ורציני. יש אומרים שהוא יוצר סוג חדש של אמנות. שפיגלמן ניצל את הטכניקות הייחודיות לקומיקס והוסיף עליהן תוספות משלו, כדי להעביר לקוראיו את הסיפור הסבוך והאיום שסיפר לו אביו. בדרך המעוררת הזדהות וחוויה עזה.

לגרמנים ראש־חתול והפולנים חזירים

הקומיקס מספקים שפע של אפשרויות שיכולים בסמלים ובדגשים, והם משחררים את כותבם־מציירם ממגבלות של ריאליזם. ב„עכבר", כשפועל כפייה יהודי חוטף מכת אלה בראשו מקלגס נאצי — בוקעים מעליו כוכבים; וכאשר אשה יהודיה, שומעת בתדהמה, כי הנאצים החלו בהשמדת יהודי הגטו — מקיפה את ראשה קשת של קווים לבנים; סיפורים שמספרים יהודים זה לזה על גילויי נאציות המתפשטים ברחבי המדינה — מצוירים על רקע של צלב קרס ענקי, המכסה את פני השמיים; כאשר ולאדק מתבונן בהתנפלות של שוטרים נאצים על יהודים ברחוב ורגליו משוחקות מאימה, הוא נראה כשוקע בתוך בֶּצה בצורת מגן־דוד. ב„עכבר" מקבלים קולות ביטוי חוות־מילולי יריות מרתוק כתובות „בבג בבג" כאותיות קטנות, וכשחיריות מתקרבות אנחנו רואים „בבג בבג" או „פנג" באותיות גדולות. גם צעקות וזעקות כתובות באותיות גדולות; וטריקת דלת על־ידי אשה פולנית בפני בני הזוג שפיגלמן המבקשים אצלה מחסה, משמיעה „SLAM" גדול מאוד. גודלם ומצבם של עצמים מוצגים בצורה חופשית; וכך כדודי התרוסה של ולאדק הם ענקיים והם נופלים מידיו אל מחוץ למסגרת הציור; וקלגס נאצי העומד מול קהיצת יהודים מבועתים, הוא אדיר ממדים; ורכבות הן ברוך כלל צלליות שחורות, ארוכות ומאיימות, המנבאות את רכבות הפתרון הסופי. יש ציורים המוצגים בכמה רבדים, המעורבבים זה בזה — עבר עם הווה, מציאות עם דימון ועם זיכרונות ופחדים ומאוויים, וזאת באמצעות שימוש במסגרות פנימיות, וכן על־ידי ציורים הנעשים בטכניקות שונות, זה על גבי זה.

ולאדק שפיגלמן, המספר, מצויר בספר כעכבר בעל דמות אדם. גם ארטי הוא כזה, וכמוהם כל היהודים: לגרמנים יש ראשי חתול, והפולנים הם חזירים. מבנה גופן של החיות הוא אנושי, וכך גם לבושן, התנהגותן והבעותיהן. רק מעטים לפעם מודקר זנב מאחוריהן. מה הרעיון? שפיגלמן אינו מסביר; הוא רק מצטט בפתח הספר דברים שאמר אדולף היטלר: „היהודים הם ללא ספק גזע, אך הם אינם אנושיים"; התעמולה הנאצית הציגה את היהודים כעכברושים מאוסים, מפיצי דֶבֶר. בצמצום מרבי של קווים, מעלה שפיגלמן על הפרצוף העכברי המחודד של היהודים, הבעות של בעתה, ייסורים, אימה, אהבה ומסירות נפש; על הפרצוף החתולי רבוע הלסתות של הנאצים — רשע ואטימות; ופרצופי החזיר של הפולנים הם חזיריים. הסופר מעלה את דמויות בעלי החיים למדרגת סמלים: העכבר הוא כל אדם, ויסורי הם ייסורי העולם.

במקביל לסיפור קורותיו של ולאדק, מביא הספר גם את סיפור מערכת היחסים: האבהה שבין ארטי לבין אביו, את היחסים המזוויעים שבין ולאדק לבין אשתו השנייה, מלה — אף היא ניצולת שואה — אחרת. נשא לאחר שאמו האהובה של מרטי, אנייה, התאבדה. וכמו כן קטעים מנערותו של ארטי, מנערותו של ולאדק ואפילו מתקופת בערותו של אבי ולאדק — סבו של ארטי. הקומיקס עוברים במעברים חדים ופתאומיים מעולם לעולם — משולין הבבושה בידי הנאצים בשנות הארבעים — אל ריגו פארק בשנות השמונים, ובחזרה לפולין.

הספר מלווה את ולאדק מאמצע שנות השלושים, כשהיה בער שעשועים בגרדן, בעיירה צ'נסטוחובה, לא הרחק מהגבול עם גרמניה, דרך השנים האפלות של הכיבוש הנאצי, עד החורף של שנת 1944 — עת עמד עם אנייה בשערי מחנה השמדה אושוויץ, ערמומיותו, תושייתו וקשיחותו הן וחוכמות שאפשרו לולאדק להישרד ואף להציל את אשתו. ולאדק עסק בשוק שחור מתחת לאפו של הגסטאפו, ואפילו כשנתפס עם שק סוכר בידיו, הצליח להעביר על אנשי הגסטאפו ולצאת מהגניון בשלום. באושוויץ נתן לעלות לקרון שהיה מיועד לגרמנים, ומצדיע „הייל היטלר" עם כניסתו לקרון. איש לא ערך חיפושים, אך ביקש תשורות זמות בקרון זה. יושביו היו מעל כל חשד: תמיד נמצא מחה ירד של ולאדק שוחר כדי להציל את נפשם. הם לו חרש ויין טוב, שאפשר לו לתקנים ממלכודות ליהודים: מבעיונות, מסוגים, אבן, לא תמיד הצליחו את כוו

בכורו ריצ'יה הוא מסר לידי קרוב משפחה, שהיה ראש „המועצה היהודית" בעיירה זבירצה. לאחר שהשתכנע, שבידיו יהיה בנו בטוח יותר אך ומרמה לאחר מכן הרגו הנאצים את חברי המועצה היהודית בזבירצה והולו בחשמרת יהודית. הדרוה שטיפלה בריצ'יה הרעילה את עצמה, את ילדיה ואת ריצ'יה, קודם שהשיגה אותם ידם של הנאצים.

כולם צריכים להכין מקלט

בשמות, אימה מספר ולאדק על קרובי משפחה ומכרים שהצילו יהודים אחרים תוך סיכון חייהם, ועל יהודי בוגר, שהסגיר את אחיו על פולנים שונאי יהודים ועל פולנים שסיכנו את חייהם והצילו יהודים, בדרך כלל מתוך תאות בצע, אך לפעמים גם מתוך נדיבות־לב שהוה. הוא עורך תרשימים של המסתורים השונים והמשונים בהם התחבאו בני המשפחה מפני הנאצים. „כראי שתרוע איך בונים מקלט כזה" הוא אומר לבנו, אחרי ארבעים שנה, בניו־יורק. „לעולם אין לדעת".

ולאדק מספר על הסגרת הסבא והסבתא בני תשעים לידי הנאצים, על־ידי בני המשפחה. „אז מה קרה?" שואל ארטי, ולאדק משיב: „מה קרה? היה עלינו להסגיר אותם: הם חשבו שהם הולכים לפרוייז'שטאט, אבל הם הלכו מיד לאושוויץ, לתאי הגזים". והציור המתאר את פרידתם של הזקנים מבני משפחתם, נראה חתום — קראו את עצמו נאלץ להסגיר — כשהוא אומר להם „הזיעו לגר אם תהיו זקוקים למשהו", כאילו הם הולכים לקיטנה. בסלקציה שעברו בני המשפחה, הצליח דודן ששירת במשטרה היהודית — שפעלה בשירות הנאצים — להעביר את מרבית בני המשפחה לצד הימני — הצד של אלה שנגזר דינם לחיות. רק אחותו של ולאדק, קלה, עם ארבעת ילדיה הקטנים, הועברו שמאלה, לכיוון מחנה חושמרן. אביהם חוקן של פלה ושל ולאדק, שנמצא מצד ימין, קרא „בתי! איך תוכלי להמתין לבד עם ארבעה ילדים?" הוא טיפס על חגדר שהפריה בין שני הצדדים והצטרף אל בתו ואל נכדיו. ולאדק מציין בקצרה „ואלה שהיו בצד הרע, לעולם לא שבו הביתה".

שפיגלמן משלב בתוך „עכבר" פרק קומיקס בשם „אסיר בכוכב הגיהינום", בו הוא מתאר בציורים כוחם וקוהרים, בטכניקה המזכירה תחרישי עץ, את סיפור התאבדותה של אנייה. אמו, תוך ביטוי ייסורי הנפש, רגשי האשם ותחושת האבדן, שאירעו. זה גרם לו, פרקי זה פורסם לראשונה בנפרד, בשנת 1972, ארבע שנים לאחר ההתאבדות, ותרמיות מצגות בו בבני אדם.

„עכבר", ספר מרגש ומרתק, שיביא ברוך מכובדת את סיפור השואה לתודעתו של צעיר שלא יודע אותה.

תאוך הדיגמה היהודים המתחבאים בכורתו המרה.

מרדית מראב – עכבר הספר, תעסוקה כיצד שורף בגופו של דבר את יומני הנאם.

בכל אשם השמאל

דמוקרטיה היא מטרד לשלטון. נסו לא להסריח את אלה שהשלטון חופקד בידיהם וגמרנו עם חחופש במדינה. אזרחי מדינה יהיו אז כתונים בידי חשררה. כאשר שלטון סבור, כי המטרד חזה מיתר הוא, כי ניתן ואפשר לעקפו או אפילו לחיפפר ממנו – אראז חייבות לחידלק כל חנורות האזומות.

הפסיכוזה האנטי דמוקרטית השוררת בארץ, מנתקת את הזחות בין חדמוקרטיה למעמדה של כנסת ישראל. מה יכול לחיות קל יותר מאשר לחרוץ את כבודה האבוד של הכנסת באי־נוכחותם של חיכים רבים במליאתה. כבוד וחדר חיצוניים לא היו מערלם מן חדברים שהטירדו את מנותחי, מה שחסר לכנסת הוא חכוח אשר יחייב את הממשלה להתייצב בפניה, לדווח על מעשיה מבלי להעלים את האמת.

ראשי השלטון לא התייצבו

מאז חרוטציה לא חופיע ראש חממשלה בפני חכנסת. הוא לא מסר חודעה ולא הסביר את עסקת חנשק עם איראן, כפי שלא הסביר דברים רבים אחרים. הוא גם לא חסביר את מעורבותה' או אי־מעורבותה של ישראל במערכת כסף ל.קונטראס'. לא מנע ולא מקצתה.

הוא גם לא התייצב בפני חכנסת כאשר פרצו בריונים לבתים של ערבים, דיירי חרובע המוסלמי בעיר העתיקה בירושלים. עשרה ימים נמשך פוגרום של ממש, שרפו בתים, גירשו ילדים ונשים לרחוב. מי שאמור להיות מנהיג האומה יכול היה לעצור התפרעות זו – אך הוא לא עשה זאת. היו מלים מגומגמות פה ושם – אך לא היתה חתייצבות כיאה לראש חשלטון. כל ילד חבין כי אין דבר חמערער יותר את חביטחון באיחודה של ירושלים מאשר אירועים עצובים אלה. חברי כנסת, בעיקר מן חאופוזיציה חמעומקת, יוצו דיון וחממשלה מצאה לנכון לשלוח שר בלי תיק כדי לחשיב, וגם זאת כאילו כפה אותה חשד. ראשי חשלטון לא חתייצבו. לא אחזור לפרשת חשב"כ: מראשיתה כי חרי עכשיו, מרקיע, מכל בסדר...

נולדה בביאליסטוק פולין. עם פרוצת מלחמת העולם השניה, חברה בהגנה הראשונה של השומר הצעיר במקומות. מראשי מרי הגטאות ויוזמה, ומרטיזנות. עלתה ארצה ב־1948.

חברת קיבוץ עברון. נשואה + שתיים. חברת הכנסת השביעית. השמונה־עשרה. חתשעה־עשרה. סגן יו"ר הכנסת וראש פינת מים בכנסת. כתבה את „אנשי המרתרת".

ראש חממשלה דאז וראש חממשלה דהיום זכים כבזולה. חם יצאו ללא רבב, ללא חרשעה פלילית, וכל אנשי ראש חממשלה טוענים, כי „חשמאלנים" רחמנא ליצלן חייבים להתנצל בפניו. אם למרות זאת עדיין סבורים רבים מבכירי חמשפטנים, ואתם גם ח"כים מסוימים, כי חכל רחוק מלהיות בסדר – אז שולחים סגן שר להשיב לטענות. ומי אשם בכלו חמבקרים משמאל. חם הכתובת חנוחה וחאופנתית לחתמולל עליה.

בניגוד להרגלי, שלא להזדרז ולא לחעביר אנלוגיות, הרי קרה לי שלא יכולתי לחבליג. אמרתי לח"כ מסוים מ־חירות, אחרי שחאזנתי לנאומו חפוגרומי נגד חשמאל, כי אחרי דבריו מן חדין גם לשרוף את חרייכסטאג וחעבודה תחיח מושלמת. לזכותו אוסיף כי חוא אץ לפרוטוקול כדי לבדוק אם אמנם חיו דבריו נוראים כל כך. ענינכם חרואות. לא פחו התקוות בישראל.

ומכאן לשאלה נוספת, מטרידה וכואבת: חאם אפשר, במדינה מתוקנת, לחמציא פטנט כמו זה של חגינה לפני חגשת כתב חאישום בדרך זו חרי אפשר לחרוג באיזו כל חליך משפטי דמוקרטי. אם אפשר לחון כדי למנוע אישום חרי חעבד חבא, חקוקל חליך דמוקרטי, יכול לחיות גם חרשעה בטרם משפט. נקווה שלא נגיע אליו. גדולי חמשפט בישראל גינו חליך זח. ואילו בכנסת – אם אתה מבקר – ואמרו לך „אל תטיף לנו מוסר". ונשאלת חשאלה מח תפקידו של ח"כ אם לא לבקר את חשלטון? נכון, במדינה מתוקנת צריך חיח לחתנצל. קורם כל צריך חיח לחתנצל בפני יצחק מרדכי. שפכו את דמו, חפכו אותו לשעיר לעזאזל, וכל זאת רק כדי לחציל את עורם של בכירים במערכת חביטחונית חסודית. ממש קרבן עולה לעלילות שווא. מחו חמחיר שחאחראים למעשח קמרי זח חייבים לשלם? ושלושת אנשי חשב"כ שלא רצו לשתוק וחחתלונו – מח עליחם? דווקא חם שילמו את חמחיר ופוטרו. במדינה מתוקנת חיח ראש ממשלה, או כל איש אחר חממונח על מערכת ביטחונית זו, נחקר על־ידי ועדה מועדות חפרלמנט אחרי... „שלא ידע לא ראח ולא שמע דבר..." מנגנוני חחשתקח וחחדחקח מופעלים אצלו בחצלחת רבת. כי חכנסת נמצאת בנסיגח. אין חובח לדווח לח דיווח אמת, אין חובח לדווח בכלל.

לא פעם עומדים חברי כנסת אין־אנוים בפני דיווחים מטעים, כשאין בידם חכלים כדי לחשיג אינפורמציח ממקורות משלחם. לא אשכח את חמידע חמטעח על שכרן של חאחיות (עלי לחוסיף שנטישת בתי חחולים בשיטח חאכזרית שחיתח נחוצח בימי חמשבר חחוא, לא חיתח לרוחץ). לא אשכחני את „אי חדיוקי" על ממדי חאבטלח, שראש חממשלח חביא לכנסת. בימים אלח נזכרתי בשאיפותח, שהגשתי לפני חודשים רבים, בדבר משכורתו ופיצויי חפרישח של מר יפת מבליל. סגן שר חאוצר ענח לי בשיטח חחתחמקות למופת.

אחרי חכל, חרי חייבת חביקורת לחיות עיסוקם חעיקרי של חברי חכנסת בכלל, ושל חברי חכנסת מן חאופוזיציח בפרט. במקרח חטוב מתוקבלת חביקורת כחטפת מוטר ובמקרח חפחות טוב, כחטרדח שצריך לחזחתם על חסף ולחזקיעח כצעד פוגע בביטחון אז... באחבת ישראל.

הכנסת גוזעת

מה, אם כן, מעריב את מעמדת של הכנסת?

חכנסת גוזעת, רבותי. אפשר עדיין לשנות כיוון. אך מי רוצח בכך?

חחיגיון אומר כי ממשל חזק שווח פרלמנט נחלש. אך משוואח זו אינח פועלת משום מח. לחיפך – חממשלח חלשח ושטועח וראח זח פלא – כוחח בחולשתח. כוחח רב דווקא מול חכנסת, כי לח לא חייבים דבר. עצוב לעתים לראות כיצד גדל חמנגנון וחלק לא מבוטל ממנו אינו מבין לשם־מח נחוצים חתקנונים וחחוקים חמגבילים. כללי חמשחק חדמוקרטיים זרים לו. חוא מגגע מעסקנות למרכזי חכנסרח. וסחרחורת חגבחים משבשת את חוש חבחבחנח. חאם חמיד חיו מקרים כח רבים של אי־יכולח לעמוד בפני חפיתויים שחכוח חבלתי מבוקר מזמן חאם תמיד חיו מקרים רבים כל כך בחם אלח חמתלוננים על חשחתת מידות שולקו מן חדרך אסור להכליל. אך חכמות עושח את חאיכות. חלק מסוים מתצמרת חפוליטית חחדשח מצטיין באטיטמות ומתנהג כעדח נבורישים. ואתח עומד ותוחח: איך חכוח מסטורז מורטים מן חכנסת את חנוצות אחת לאחת ומעמדח מתכרסם וחולך. כל יום מבשלים חצעות חדשות לרפורמות בעבודת חכנסת. כולן מכוונות לדבר אחד: להגביל, לצמצם את חברי חכנסת ולחצר את צעדיחם. פחות חצעות לסדר, פחות דיונים, פחות משתתפים. יושבים וחושבים, מח לעשות שיבבלבו פחות את חמות. אותם חברי כנסת שעדיין יוזמים, שטרם נייפו (חתפלאו. יש עוד כאלח). אנו מבקשים אח חחיפך: לחגדיל את מחויבותח של חממשלח כלפי חכנסת. לחבטיח שתעשבותח לשאילתח תבוא בזמן סביר ולא כעבור שנח (וחרי זח קורח כך). לחגביל את יכולתח של חממשלח לטרפד יזמות חקיקח, לחזק את מעמדן של ועדות חכנסת. אולי זו מלחמח אבודח. אולי נחרץ גורלח של חכנסת. אם כך חדבר, אז נחרץ גורלח של חדמוקרטיח בישראל.

אולי חכל אזטוחן אולי חדברים החשובים באמת מוכרעים ונחתכים בצורח אחרת, בשיטח מנחיצותח. על־ידי אישים בעלי שיעור קומת, שיודעים טוב יותר מח טוב לעכזו אל כל חתורות תאלח כבר אכלנו דיי. רק חיאושו שילמו מחיר כבד.

תמיד שיגנתי לעצמי שישיבח ממושכת בכנסת עלולח לחפכני ל.אידיוט פרלמנטרי", אך עד חיום לא מצאתי ערובח אחרת לשלטון תקין ולמדינח חוק אלא אם כן תישמר מחויבותח של חממשלח בפני חכנסת.

חקנאח אכלח אותי כשראיתי את שולך חגדול, את נורח, את וייצברגר, עומדים בפני ועדת חקונגרס כילדים בפני מוריחם ונשבעים לדבר אמת. חעם חאמריקני כולו ראח את חקולות שמע את גרסתם של מושלי עולם. לא בתדרי־חדרים, בפומבי חם חסבירו את חידיע לחן. חם עשו זאת על פי חוק, על פי חובח. חאם לא כדאי שעמנו ילמד כיצד נשיא ארח"ב, שחיח לפי מומחי דעת חקחל, חנשיא חפופולרי ביותר בתולדות אמריקח, איך קרנו ירדח פתאום פלאים רק בגלל דבר של מח בכך: חוא „לא שמע ולא ידע"?

חאם עמוד לנו חכשרון לחסביר לעם מחו חמקור חאמיתי לחולשתח של חדמוקרטיח בישראל? אם ראשי מדינח יכולים לחציע (רק לחצע, בלון ניסיוני) משערד חפנים „ימכר", כמו חחמץ ערב פסח, „גוי של שבת" ואות כדי למלט אח שר חפנים מן חצורך לקיים אח חתוק ולמלא אחר צו של חבג"ץ – חרי חם מבזים את חדמוקרטיח. חם מזלזלים בחוק וחם בזים למחויבותם לעמוד בפני חכנסת ולדיוח על מעשיחם.

אין מח לעשות. איחס לכנסת, חוא עצמו מרוזח אחת חנורמות הציבוריות החשובות להבטחת חדמוקרטיח ושלטון חחוק.

היח חזמנ חדמוקרטיח – חאומנם אינגח עדיז? חאם כך חעבור חחלטתח? כך חיא תיעלם, בשקט, בחתנגבות, בתחלקי אחלז? ואנו לא נשגיח בחיעלמח?

מוטב לחפריז בחערכת חסכנח מבעוד מועד, מאשר לחכות שעיחיח מאוחר מדי. עיז אחת שלי בוכח וחשוניח כבר לא צוחקת. חלקי בששון לחיותנו עם חפשי (כמח חתרוגן לבי לחופש) חלומי זח נאכל על־ידי חחלק שבחוגח. זוחי חאמת, גם אם ביטאתי אותח בפרפרח מדברי חמלך חשקספיר.

חיים רבלשטיין

שלום בית

חיה יוסף

הבזקות של בזק

לסיפור לא צריך להוסיף הסברים, הוא מדבר בעד עצמו. חברתי הטובה אירחה בביתה אורחים מארה"ב. ב־6 בערב חייגה 174 וביקשה צלצול יקיצה לשעה 0400. ענו לה באריבות. אמרו לה לסגור את הטלפון כדי לברוח את המסמר שתגנד להם. הכל היה בסדר, והחבורה הלכה לישון. בשעה 0530 בבוקר התעוררה חברתי ולא האמינה לעיניה כי השעה מאוחרת כל־כך, אך עובדה שחבורה „בזק" שכחה להתקשר אליהם ולהעיר את המשפחה. הם הגיעו לשדה התעופה לאחר שהמטוס המריא, והחברה קוראי היקרים, יודעים את פשר האוזניה. בכל מקרה, זהו „בילוי מעניין לשעות ה

בשפת הצוענים פירושה „בובה". הסופר הפולני יז'י פיצובסקי הצטרף אל מחנה צוענים הנודד בדרכי פולין ושם פגש בה. פאפושה למדה קרוא וכתוב מבעלת חנות מכולת יהודייה, ואגב נסיעה בעגלה ממקום למקום כתבה שירים. פרסומם נתפרש בעיני הצוענים כבגידה, והיא גורשה והוחרמה. סיפור חייה מגולל גורלו של עם ההולך וכָלָה.

שיירת צוענים חולפת על פני כפר

פאפושה

ע"פ תקלטה החדשה של ירדנה ארזי דיווחים לאפנה הצוענים. תמיד תחזיתי מה לאלתרמן למשל, או ליגיסים אלוני או לקחל הישראלי ולצוענים? בנראה יש בהם משותף. צוענים, חמגרה את דמיונו של פרופ' גורל הצוענים כמו, לחבריל, גורלן של יהודים. הם מרחמים בנראה על מרגורלם ומקנאים בחופש שלהם. מולדים מהם ומתפעלים מאומץ לבם לחרות ממנהגיה המזוייפים ומצביעותה של החברה המתרקמת.

סופר פולני צעיר (לפני כ־40 שנה...) החליט להצטרף למחנה נודד של צוענים ועשה אתם חודשים ארוכים: כנראה רצה לכתוב רומן, או עבודת־מחקר על חיי הצוענים — ומצא את „פאפושה... „פאפושה" — בשפת הצוענים „בובה" — היתה יריה. ערינה. מנומסת. אינטליגנטית. בעלת חוש הומור מעורר.

רמיון לא־שגרתי לב רגיש העלול להיפצע מכל רקיעה קלה — ונוסף לכל התכונות האלה ייבדה שירים שברחה במנוחה. אין פלא שהמשורר הצעיר, שלא ידע בדיוק מה הוא מחפש אצל הצוענים, מצא במפתיע — מטרה שעיינתה את חייו ואת חיי פאפושה.

בגרוריו עם הצוענים למד מדי פיצובסקי את שפתם ואת מנהגיהם ותתאחם בעם זה שאין לו כתב, אין לו ספרות משלו, והוא משמח את לשונו זה דורי־דורות בעל־פה. עם ללא־ארמון וללא דת משלו, אך בעל חוקה השומרת על „ישותו" הצוענית, ובראשה השופט העליון המפרש אותה בארץ שרי" — „ראש גדול". הדוואג שחסוסים ממנהגי הצוענים יבואו על עונשם. המשע הגדול ביותר לפי החוק הצעני הוא הלשנה. „גילוי סודות". העונש המרבי הוא גירוש מחברות הצוענית עם שם „מאמוס" — מגורה.

כל זאת למד פיצובסקי מקרוב כאשר ניהל „רומן ספרותי" עם פאפושה: דרמה אנושית מזעזעת, שבמשך שלושים שנה נמנע מלספרה. למרות שסרטם לא פחות מחמישה־שישה ספרים על הצוענים. רק עתה, כשהגיע זמן „החמתנה הגדולה", כאשר ממשלת פולין ראתה להתיישבות קבע של הצוענים, להקניית השכלה לילדיהם, להעסקתם במסגרת חברות ממלכתיות — הוציא פיצובסקי לאור את „פרשת פאפושה" במלואה. אמנם מאז הוכרה כמשוררת, נודעו כמה מצדותיה — הוסק הדיל בשם „פאפושה" וגם הוסרו סרט על חייה (שפיצובסקי אינו מתלהב ממנו...) אך רק לאחר צאת ספרו „שדים מפחדיי" של הזוזלינ" („DEMONY CUDZEGO STRACHU") לאה למדנו מה זה להיות „נביא בעיניו".

ממציאה שירים מהראש

ב־יום יפה תיקרב „נאבו" בעל 16 עגלות לסוקם הצוענים פיצובסקי שכב לו על העגלה, משחזיר־חולם. עד שעורר אותו קולו של איכר העובר בשולי הכביש מוטב שתעבוד בעבודה כלשהי. צועני שכמותך. ולא תתפרנס על העגלה עצלן" כך, לא פעם. טעם המשגר את טעמו של צוענ. בשעת ארוחת הצהריים עשו לו הכרה עם המסובים גם גם הנשים שלא סערו יחד עם הגברים: „...זאת ליד הבָּקָל, זו פאפושה...היא ממציאה שירים מהראש.

פאפושה

פאפושה — משוררת צוענייה

היא לא רצתה לשיר לנו משירה — מספר פיצובסקי — באומרה ששירים אלה הינם חסרי־ערך לבני־אדם, אך נחוצים לה לעצמה. „אני אוהבת, ארוני, כששרים הגלגילים, כשאנו נוסעים הגשם רופק על מכסה העגלה. כשאני ישנה. וזהו גם המוסיקה שלי ולפעמים המלים מתחברות לי אליה מעצמן".

במחנה ידעו שפיצובסקי עומד לכתוב איזה רומן על חיי הצוענים, ופאפושה השתדלה לתעניש לו את זמנו בסיפורים מופלאים על מסעותיהם ונדודיהם. במשך חזון שכבע המשורר את פאפושה שתעלה על הנייר את שירתה ואכן, כאשר חזר לביתו בוורשה היה המשך לדבר: „היא השתיחלה להציף אותי במכתבים. אך כשנגעתי כאילו דרך אגב בעניינים צוענים ארגניים, כמו המשרה של בארי שרו ופרשת נדרים, התחמקה באופן דיפלומטי. „זה יפה שאתה מתעניין בחוקי הצוענים ואני, צוענייה מדם־דעצם אין דברים אלה מעניינים אותי כלל וכלל..."

תופעה נדירה היא שצוענייה יודעת קרוא וכתוב: „אלמלא למדתי קרוא וכתוב, טיפשה שכמוני, הייתי הימם מאושרת" — התוודתה באחד הימים השחורים שלה.

היא נולדה בשנת 1908, או 9 או 10 — מי יודע? בלובלין או בגרודנו נולדה: כבדוניה זיקלינסקה, בת לאם ממשפחה „מחות טובה" מזו של אביה — כי יש משפחות חשובות יותר ומחות־מיוחסות אצל הצוענים. אביה נשלח לסיביר כשחיתה תינוקת ומת שם. גידל ותיקר אותה הינר „יערי, אבי שלי, אני השחור". היא לומדת מהר את סודות הנדר־העתידות והצעיינה בכך. אמה נשאה שנית לליאון ריים, מנגן על נבל, שחיינ מוער. בגיגור לכל היגיגין צוענני חשקה נפשה של פאפושה — כך כינות מילדותה — לאו דווקא באותות. אלא באותיות האלף חשק זר זה. תלמידים שנטפלה אליהם הראו לה צורת אות אה, כפי שהיא מספרת. לימדה אותה קרוא וכתוב יהודייה בעלת מבלות. הצוענייה הקטנה שילמה לה עבור השיעורים בפרנית

יהודים וצוענים

יז'י פיצובסקי — סופר, משורר, מתרגם. מצמרת השירה הפולנית בת־זמנו. כתב עשרות ספרים על נושאים שונים. שני נשאים בולטים ביצירתו: ביחודים וחצוענים. קובץ שיריו „קריאת אפר מיקסדי" בתרגומו של שלום לינדנבאום יצא לאור בארץ בחוצאה דו־לשונית עם עורבו של שאנאל („חוחי" גבריאל טלמיר תיא 1986). וחוא פרסם, תרגומו „צמוקים ושקדים" — אנתולוגיה של שירי־עם יחודים, את חמואמה „השיר על חעם" וחאחרון „ירק" ליצרק קאנלסון וקן כמה ספרים על חסופר חיחודי־פולני ברוט שולץ. בשנת 1949 יצא למסע, של חודשים רבים עם מחנה צוענים, וחיתה זאת חתחלה של סדרת ספרים על חיי חצוענים אגדות צוענית ומייב במסע. את חוא חכיר וגגלה את מאפשה, משוררת צוענית, ופרסם את שיריח בשפח חצוענית ובתרגומו מפולנית. מאחרוי חכרות א חתגלגה פרשת טראגית שפשרבסקי מגלה את פרטים בספר חאחרון שנדים מסחדיו של הזוזלינ" בפרק „מאפריקסוד".

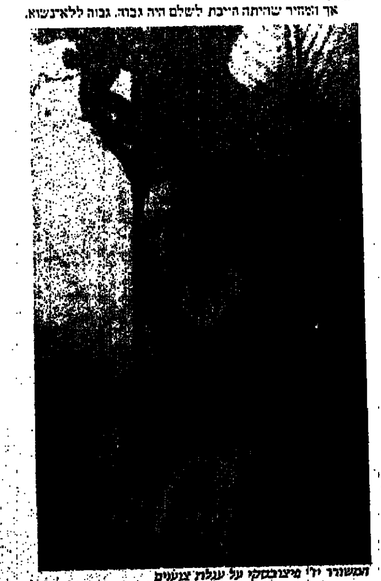

המשורר יז'י פיצובסקי על עגלת צוענים

הצביעה בקול חגוק על המילון הצוענ־פולני כעל דבר אסור בתכלית איסור, והוסיפה שמעל לכל יש שם פאלוריקסוה. יו"ר האגודה פנה אל פיצובסקי שיסביר את פשר המלה אך הוא, עם כל בקיאותו בשפה הצוענית, לא שמע מעולם מלה כזאת. פאפושה נתבקשה להצביע על המלה בספר, והיא נגעה באצבע דוגרת במלים „פולקלור" „פולקלוריסטי" וכיו"ב. האגודה לא ראתה כל פסול במלים אלה, ואילו פאפושה היתה משוכנעת כי בעד „פאלוריקסוה" כל הצוענים יילכו לבית הסוהר — שזה גזר־דינם הגרוע ביותר: הסחר נשאר על השולחן ופאפושה ברחה. לאחני פיצובסקי הגיעו ידיעות כי בהתקפת „יאזוט היא שורפת את כל שיריה, מחברות שלמות. ומכתבים ממנו ומטופים, ושמשפחתה מבקשת עברה פרוטקציה לבית חולים לחולי־עצבים. פיצובסקי, באמצעות חברי, מצא סידור לאשפוה בבית־חולים מתאים. הוא שלח אליה את ידיד, שזה שנים מיודד עם צוענים — זוה חוד עם שני מכתבים של טובים שממש גנב מערימה המתיכה ללשונות האש.

האיומים הגיעו לשיאם, וכנראה בארו שרו בכבודו ובעצמו היה מטפל בעניין, אלמלא הצילה את פאפושה מחלתה: עם כל שנאתם הקנאית לא יכלו הצוענים להאשים אדם שאינו אחראי למעשיו...

היא היתה זמן קצר בבית חחולים. המשפחה לא האמינה ברפואה ללא־ת שלום ומכרה הכל כדי לשלם את רמי האשפוז. וכשנגמר הכסף לקוח אותה הביתה חרף התנגדות הרופאים.

היא נעלמה מן האופק וגרה בברירות עם בעלה הוקן. קברה אותו והמשיכה להתגורר. בשנת 1956 יצאו לאור „שירי פאפושה" בהוצאה יפה וכמה שנים אחר כך — „שירים שבדיבור" — אך פאפושה קיבלה זאת באדישות. זה לא עניין אותה כבר.

עברו שנים. הצוענים התבגרו וישבו חשורותיהם. במחצית שנות ה־60 יצא ספרו של פיצובסקי „הצוענים בדרכי פולין" — אך הפעם לא עורר הרים שלילים אצל הצוענים.

„היא לא מפרייה עוד לצוענים" — מסיים פיצובסקי את סיפורו - „אך הם עדיין לא הגיעו לקרסוליה. יבוא זמן ויתגלה כי סימן לא נשאר מצוענים בגיר־דור. כמו שלא נשאר זכר מהברזוות הצוענ־יות הישנות שאותי הייר כיסו אותם. ויתגלה, כמו שזה קרה לא פעם אצל עמים־שונים ובהיסטוריה. שדווקא היא, שכולם פנו לה עורף, שפגעו בה בעלבונות, ירקו עליה — היא־דוא היחידה שנשנה נשאר כקיטוש וכאוות של כל הצוענ־יות".

אך המחיר שהיתה הייבת לשלם היה גבוה. גבוה לל־א־נשוא.

גירוש, הענשה וחרם לל־א־סיבה

ש־לושים שנים עברו מאז אותה נבואה ולצוענים לא אונה כל רע. אבל פאפושה, התמוטטה, באותה שנה מת מת טובים שכה אהבה, ושתמיד מוגן היה ללכת לקראתה וללא היסוס נענה לכל משאלותה. היא לא ידעה לוויאות בעולם של יחידיה שמחוץ למחנה, ולעולם הצוענים, ומשגל לה ביותר, היו כלמי שיריה רק גידופים, ולגל ואומים. מול חקלייה ברגה שחביאו לה חשירים באת ומשפלה הגדולה, ביחוד בעיני הצוענ־ים גרדש, הענשה על חטאים שלא ומאת, ולחבות מוח — חרם מח, גזרו אותה לגורם.

פיצובסקי חבין כי הוא חייב לפאפושה יחוי מחה שהיא חייבה לו — אך המסר יצא לאור — וקרה משהו, תחילה הביקו לאוזני שמועות כי רשתה של פאפושה נפוקה עליה. יום אחד היא הוסיקה אצלו. מבוהת ביאשה האילם, עם הוד ציינים שקטסו אך לא רצו לראות מאילו בכר ראו את כל מה שרצו לראות. רק חקנין אל היחוד קוראים ידידים שמרם הבידו אותו. אבל היא החלטה מחם — היא ויחה בעולם אחר. היא ובביאת לפיצובסקי מבצת הוקשן אותו למסר אותה לבנה המאמץ, כאשר חשב בבית המור בעזון חמאלוריקסה. היא ויחה בכחוה שחאורחים, אותם רמן אליו פיצובסקי, עמדים למסר אותה ליד המשמרת. אבל כר היא הלכה לאגורת המפרים וביקשה שהאגורת תעשה לה בעת. המצוי המסר על חצוענים. הצוענים מסגנים לשרחי אותו לבדם. היא קיבלה חשובה מנומסת. כי אכן האגורה ובקיים את הענין ראה חלונחת הימצא מדרוקת חמסכן חוקמה. ביקשו אותה לחגביע. על חשרים שבספר. היא קונצרטים שהכנסתם קרושה לבניית ורשה ההרוסה. באותה תקופה הצטרף אליהם המשורר פיצובסקי. הוא לא ידע. אולי, שאלה הם הרגעים האחרונים של מאות שנות נדודים. באותו זמן, בשנת 1949 התחילו בפולין ברישום האוכלוסיה הצוענית.

פאפושה ניצלה את ההכרות עם פיצובסקי כדי לסדר בעיר אי־אלה עניינים אדמיניסטרטיביים למען הצוענים והוא עזר לה ברצון. באותם ימים התחילו להגיע לחיבת הדואר שלו חשירים הראשונים של פאפושה. לא היו אלה עניינ שירה הטובים ביותר, אבל פיצובסקי תרגם אותם מיד לפולנית מתוך הרגשה שוחיי תופעה לא־ת־קדים. גם יוליאן טוביס, גדול משוררי פולין, נתפס בחתלהבות הציעו לפיצובסקי לערוך עמו ראיון ליחוון מרע־פולרי „פרוזלמי". אמר ועשה. סופר שם הרבה על חיי הצוענים ולא מעט על פאפושה.

אם־כי ידע לא מעט על חשרגותם של צוענים, לא תיאר לעצמו פיצובסקי שגילייו יהיו לשערוריה ושיפגעו ללא כל סיבה רציונלית בפאפושה. תחילה נטתה פאפושה לזלזל באיומים הוחלכים וגוברים על אחיה. אך היא לא יכלה להתעלם מהם. ופיצובסקי לא יכול היה שלא לראותם. הצוענים זעמו והמשורר לא ידע איך להסביר להם כי אין כאן כל אשמה של פאפושה, שאת המידע על „סודות" הצוענים הוא קיבל מאחרים — וזאת היתה האמת לאמיתה. אך אם יגלה מי אלה שסיפרו לו את הסיפורים יעליל עליהם אנשים שנטחו כוו הוא מסר, כמקור האינפורמציה. את שמות הצוענים שגרצון עליידי הגרמנים ליד ורשה... להם זה כבר לא יזיק. אך טריק זה לא פעל: „היא שרה לו את שיריה — היא שרה גם את השאר..." אמרו הצוענים הנקמנים.

פאפושה ומשפחתה חשו על בשרם את תוצאות הראיון ב„פרוזלמי", אם־כי היא לא רצתה להראות עד כמה נפגעה. „הדגים הרוקרים הם הטעימים ביותר" ניסתה לתחתן — אבל לא לזמן רב. בשהיא מפסיה מביטחותה ואחיותה במחנה הצוענים, היא נדבקת יותר ויותר בטובים, אם־כי אינה יכולה להאמין בכנותו בשהוא מרבר עליה בעל משוררת: „לְאוון טובים אומר את האמת" — היא כותבת אל פיצובסקי - „כי רק מגידה־עתידות הנני ולא משוררת... אני מנקשת מאוד. אנא, תשכח מהשירים הטיפשיים שלי, כי זה שווה צחוק... אנקשך לומר למר טובים שלא יקרא לי משוררת. כי אמות מגאווה או אולי מצער..."

אויבה עריין הראו כי לא שכחו את הענין והיא ברחה ממועקת נפשה אל חיער. היער הוא המוטיב חעיקרי של שיריה „הו. יערותי האהובים (...) כמה ילדי צוענים חיבנתם כבר הביתים הקטנים שלהם". „הדער עומד כמו איש חכם. אינו שר שירים עם הדוח". „מתרוח לו ירח בנים כמו הבנות במינחל החמימים לרגלי הדער". „ביער גדלתי כמו שיח בלוב". היא כתבה שיר יפהפה מלא יער ואויתו: „שיר צוענים ברוי בראשה של פאפושה" שהקריישה אותו לטובים, בלדה על צוענ־יות שעשו להן עגילים מעלים וחובים, וכן סגרה בפואמה ארוכה את סכלם של צוענים הנרדפים על צוחר עליידי הנאצים ביערות ולוניה — שהוכאה לעיל.

בשראה היה כי שכבה השערוריה שנגרמה על ידי הראיון ב„פרוזלמי" שוב הפך מהלך של טובים את הקערה על פיה. פיצובסקי המשיך לכתוב את המונוגרפיה שלו על העם הצוענ־י, אך בלי סיכויים גדולים לפרסמה. הנה, יום אחד הפתיע אותו טובים, שקרא פרקים מעבודתו, בהמליצו על הוצאת הספר בהוצאה לאור ממלכתית — והעניינים התחילו לרוץ קדימה. פיצובסקי ידע שאצל הצוענים הוא יאבד את שארית האשראי, אך בספרו מופיעה פאפושה כאילו מתוך לעניינים. עם זאת, כאשר בשנת 1952 הודיע המשורר לפאפושה על כוונתו להוציא את הספר לאור היתה תגובתה ועם עצוב: „חבל, אחי היקר (היא נהגה לקרא לו „אחי") יש לי רק עור אחד; אם יפשטו אותו ממני יצמח חדש. יותר יפה ואצל, ולבן יותר. יאמרו שפאפושה בלבה. אולי אי־פעם יבינו בעולם כי רבר רע לא עשיתי, כי לא עשיתי עוול לאף לא אחד, ואינני דואגת לזה."

את הוספת הספר קיבלה בצער רב. לא מומן גמרה. עם השירים. „אחיה היקר" בגר בה הצוענים. עם שכה אהבה והגנה עליו בכל לבה. — עמר לחעיד סכין ללבה. היא ראתה את האסון המתקרב וכא בכוכבים. שגם בהם ידעה לקרוא... „אולי חבוא מגיפה גדולה. אולי יושמר עם־הצוענים — מחציחו כבר הוכחרה במלחמה — וזה בעוד כמה שנים. אלוהים ישמור! אבל חלומותי ונבואת הכוכבים לא ישקרו. ובכל האמת חזה אני אהיה הראשונה להכחרה — אנא, רשם זאת לפניך."

מי משלם לציפורים על שירן?

אדרי המלחמה החליטו ממשלות הנאש המזרחי לישב את הצוענים על הקרקע. גם בפולין ניסו לעשות מהם חקלאים. אך זאת היתה בעיה לא־פשוטה. כי עקב רעות קדומות לא רצתה האוכלוסיה המקומית בשכנים כאלה. הם שב נדדו מרדום לצפון: משלויה עד פומרניה כשהם נותנים פה ושם

דִּמְעוֹת שֶׁל דָּם*

מָה אֶעֱרֹב עֲלֵינוּ פִּחַד הַגְּרָמָנִים בַּשָּׁנִים 34—44

הַשֶּׁמֶשׁ מִתּוֹךְ הַלַּיְלָה קָבַר גָּם.
הַיַּעַר כֻּלּוֹ לָבָן הָפַךְ.
טוֹב הָיִתִּי בְּיַעֲרוֹת הַלְּבָנִים, לוּ גַּם
טֶרֶף לְשֵׁנֵי זְאֵבִים אֶהְיֶה שָׁם,
מִשְׁכָּתִי בַּפְּתָחִים הָאֵלֶּה.
גְּנֵי אָדָם פֹּה וְשָׁם נִחְשֶׁכֶת לַיְלָה
בְּתוֹךְ בֹּאר עֲמֻקָּה.
פַּעַם הַצִּיצָה הַלְּבָנָה מֵחֲלוֹנִי,
אֵינִי יְכוֹלָה לִישֹׁן, מְצִיצִים אֶל מְעוֹנִי.
מִי שָׁם? — אֲנִי שׁוֹאֶלֶת.
— צוֹעֲנִיָּה שֶׁלִּי שֶׁהִרְחַרְתָּ, אָנָא, פִּתְחִי לִי הַדֶּלֶת.
הִיא נִבְנֶקֶת, אֲנִי רוֹאָה דְּהוּדִיָּה עַת־חֵן,
רוֹעֶדֶת כֻּלָּה, חִסְרַת־מָנָן.
מִסְבָּנָה שֶׁלִּי, יְהוּדוֹנְתִּי!
נָתַתִּי לָהּ מִלַּחְמִי וְכַמְעַט,
שֶׁכָּחוּ. שֶׁתֵּינוּ.
שֶׁחִשּׁוּרִים קְרוֹבִים, עֲלוּלִים לְהִפָּתֵינוּ.
— צוֹעֲנִיָּה, חַבִּיקָתִי,
תְּנִי לִי עַל טוּב לְבָבֵךְ לְנַשֵּׁקוֹ עַל פִּיךְ
אֶת פּוֹחֲדָת, כִּי גַּם אֲנִי.
מִדֵּי שֶׁטוּעַ אֲבוֹא הָנָה בַּעֲלִי,
לְחַרְעִי, נְדוּד נָאֶפִים, הֵיכָן הוּא?
— אֲנוּ לְמַנִּים עִמּוֹ יַחַד נַרְחָנוּ,
שֶׁכְּבָנוּ לִישֹׁן. הֵם הַקִּשִׁיבוּ לְנַעֲנוּ.

* קטעים מוראמה.

אורנה אר־יה בראנר

הלביא שווה שני חיילים

מאת
עודד ליפשיץ

מרגיז שזקחיים צודק: ה„לביא" המריא, אבל זה כמה שנים הוא מקרקע את כלכלת המדינה: מ־1981, עשר שנים לפני שהמטוס הראשון יימסר לחיל־האוויר, אנו משלמים מאות מיליוני דולרים מדי שנה עבור פיתוחו, על חשבון הצמיחה, על חשבון בתי־חולים אחרים, על חשבון החינוך והרווחה.

מרגיז שזקחיים צודק: אם נמשיך בפרוייקט גם בחמש־עשרה השנים הבאות, נשלם מחיר כבד: על־פי זקחיים, בעשור שמי־1990 ואילך, נשלם מיליארד דולר בשנה. על־פי התעשייה האווירית, „רק" 550 מיליון דולר. ה„לביא" המריא, המדינה מקורקעת.

● זקחיים מרגיז מפני שגם אם צריך לבטל את פרוייקט ה„לביא", חבל שהדבר ייעשה בלחץ חיצוני ולא על־פי החלטה ישראלית אמיצה.

● זקחיים מרגיז מפני שאנחנו יודעים שהקופה של הירוקים היא בארה„ב, אבל שונאים כשמזכירים לנו את זה.

● זקחיים מרגיז כי הוא צעיר ויחיר משהו, אבל קשה להתעלם מכך שהוא מובשל ומבריק, מזכיר את „ראשי הביצה", ויעציו של הנשיא קנדי.

ה„לביא" נולד בחטא כפול: הוא תוצר אופייני מעידן הממגלומניה של בנין ושרון, שחשבו שישראל היא המעצמה הרביעית בעולם, ויכולה לעשות הכל: להנהיג סדר חדש בלבנון ובמזרח התיכון, וגם לבנות מטוס חדיש ומשוכלל, משימה שגם מדינות בגרמניה ובריטניה אינן לוקחות על שכמן. החטא השני היה בנתונים: כמו שהציגו את מלחמת לבנון כפשיטה בת — 48 שעות, ה„לביא" הוגנב מתחת לשולחן הממשלה כמטוס קטן וזול, ומה שיצא זה מטוס גדול ויקר. היום מתברר שגם ללבנון וגם לפרוייקט ה„לביא" — היה קל יותר לחיבכנם מאשר לצאת.

ול„מעצמה הישראלית" קשה לדאוג לתרופות בבתי החולים. היום דנים בחלופות, והבחירה היא, בביכול, בין שתי אופציות: ייצור ה„לביא" או ייצור F־16 בישראל. יתכן שהאופציה השלישית היא הטובה ביותר: לא לייצר בכלל ממוסים בישראל, ולקנות מחמדף מטוסים זרים בשנזדקק לחם.

עתיד ה„לביא" לא ברור, והוא בידי הפוליטיקאים. ל„לביא" יש שדולה חזקה בצמרת הממסד הביטחוני הכלכלי והפוליטי, וגם, נא לא לשכוח, כוח אלקטוראלי עצום: עשרים ושלושה אלף פועלי התעשייה האווירית זה חבר כנסת וחצי ויש עוד מפסר עצום של עובדים בתעשיות אחרות המשתתפות בפרוייקט. באיזון בין הממערך לליכוד, קשה למנהיג של אחד הבחרות לבטל את הפרוייקט ולהסתכן בזעמם של העובדים, שיבוטא בקלפי... „חותם" כבר תקף בעבר, ובהרחבה, את פרוייקט ה„לביא". היום, כשהמאבק בעד ונגד הצעות זקחיים בעיצומו, נציג את טיעוניהם של תומכי ה„לביא".

הלביא — קפיצה קדימה

ראיון עם עמוס עמיר, תא"ל (מיל) וביום בהנהלת אל־על

הרעיון הבסיסי של ה„לביא" היה מטוס תקיפה קטן וזול. ב־1981 נפלה החברעה הסופית שעיצבה את דמותו: מטוס גדול ויקר. עמוס עמיר שימש באותה תקופה בראש להקת אוויר בחיל האוויר, ופרש מחשיריה במוף 1982. אחרי מלחמת לבנון, היום הוא משנה למנכ"ל „אל־על".

מה היה חלקך בהחלטות על הלביא?

בתוקף תפקידי הייתי בין אלה שהגדירו את דרישות חיל האוויר מהמטוס. שלושה שרי ביטחון: וייצמן, בגין ושרון, דנו בפרוייקט ה„לביא" וכל אחד מהם, קודם בעצמו ואחר־כך באישור הממשלה, החליט מחדש לבצע אותו. אני הייתי שותף ל„סיבוב" ההחלטות האחרון, בתקופת שרון.

בין המתנגדים היום ל„לביא" ישנם כאלה שלדעתם יש חשיבות מכרעת: שר הביטחון רבין והרמטכ"ל משה לוי. אפילו מפקד חיל האוויר, עמוס לפידות, אינו מתבטא באורח תרמשמעי בעניין. אלא טוען שיש אלטרנטיבות. האם יש להמשיך בפרוייקט?

אני כופר בהנחה שיש כל־כך הרבה מתנגדים. גם בזמני, כשנפלה ההכרעה, כל אלה שנטלו חלק בדיונים שקלו גימוקים בעד ונגד, והחליטו לאחר שלקחו בחשבון את כל הגורמים. נכון שהיום יש כאלה שחרשישים לומר שהם תומכים ב„לביא" מחשש שנולם יחחרץ לשלילה אם יגרון זאת, והחיסטוריה תשפוט נגדם. זה נובע מבעיות אישיות שלהם ולא משינויים ברעותיהם.

אם היו מצביעים בתקופה בה הוחלט על הפרויקט — לא היו מאשרים אותו. ההכרעה בנושאים מסוג זה נופלת ב„טריאומוויר", פורום של שר הביטחון, הרמטכ"ל ומפקד חיל האוויר. במקרה זה מרובר בשלישייה הכוללת את שרון, רפול ורוד עברי. בפורום הזה הרמטכ"ל, רפול, התנגד ל„לביא" ונשאר במיעוט. הוא לא ביישן ולא משנה בקלות את דעתו. אם ישאלו אותו היום — בנראה יתנגד לפרויקט.

האם הפרויקט אינו כובל את צה„ל לדגם אחד של מטוס לתקופה ארוכה מרי, ולכמויות גדולות מרי של מטוסים מדגם זה? האם לא עדיף מטוס זר „מהמדף" שקנים בשרוצים, ואם הצרכים משתנים — קונים מטוס אחר ואפילו מחליפים מטוסים במערכות נשק על בסיס מבוגוביים „מלחמת המוכבים"?

חיל האוויר עשה הערכת מצב רב־שנתית של צרכיו המבצעיים לנוכח שרה הקרב העתידי, וקבע שזקוקים למטוס לסיוע לכוחות קרקע, מסוג ה„לביא", F16, או F15 בגרסת אוויר־קרקע. אין ספק שזו „משפחת הציוד" לה הוא זקוק, מבחינה זו, הנושא הוא בסמכותו המקצועית של חיל האוויר. נכון שאפשר להגיד לחיל האוויר שאין כסף למילוי כל דרישותיו. זה לא פוגם בתוקף סמכותו המקצועית של החיל. עד כה ה„קורד" של חיל האוויר מחיוני צרכיו בעתיד הוא טוב מאוד, למרות שהיו שגיאות, ולכן אני מאמין שגם ה„לביא" יענה על הצרכים. נכון שהיצמדות ל„לביא" לתקופה ארוכה כוללת מבחינה אחת, אבל מאפשרת גמישות בתחומים אחרים: הוא תפור על פי צרכינו, ואם ניתן להשאיר מרחבי תמרון לעתיד, ב„לביא" ובמערכות נשק אחרות, עושים זאת. כשמתכננים גם שלנו, הגמישות רבה יותר: נניח שיצטרכו שיפורים במערכות. בתעשייה האווירית יילכו לקראתנו. יצרני ה־F16 עלולים להגיד שזה מסובך, ואולי יציעו שנקנה סדרה חדישה יותר של המטוס במקום שיפורים במטוס הקיים.

נכון שבפרוייקט הלביא מרובר בהשקעה הון עתק ורמת סיכון גבוהה, אבל סיכונים נרדקים מול סיכויים, ולאור התחזיות שלנו אני מאמין שה„לביא" יענה על צרכי חיל האוויר גם בעתיד, כך שההשקעה גבוהה — אבל רמת הסיכון הכוללת מתקבלת על הדעת.

למרות ההשקעה הכבדה, ה„לביא" אינו יכול לפתור בעיה כמו השמדת טילי קרקע־קרקע מרוייס אחרי שנורו. האם לא היה כראי יותר להשקיע משאבים במערכות נשק שיפתרו בעיה זו?

השיקול הוא כולל, והסיכון בטילים אלה הוא פגיעה בעורף האזרחי. אם נגלל פיתוח מערכות כאלה, שימנעו אפילו מאות קרבנות ואלפי פצועים, צריך לוותר על טנקים ומטוסים — לא שגינו כשהחלטנו על סדר עדיפויות אחר.

למה לא להשתיל אוויוניקה ישראלית ב־F־16? אם תוצע חלופה כזו, במחיר זול במידה משמעותית מה„לביא" האם תתנגדו?

קשה לי להשיב, כי אינני מעורכן בתחשיבים. כשתנושא נבדק בזמנו, על פי מספר המטוסים שחיל־האוויר תכנן להזמין, ומתוך התחשבות בהשלכות חיוביות עקיפות של הפרויקט, ה„לביא" היה זול יותר. למען הדגינות צריך לציין: גם אז היו כאלה שחלקו על כך שהוא זול יותר. מאז ועד היום, ה„לביא" הוא לא בעיה של חיל האוויר, אלא של המדינה, של רמת התעשייה בכלל ורמת התעשייה האווירית בפרט, שתעלה בהרבה אם הפרויקט יבוצע.

האם אתה עד לכך שהערכות מחיר ה„לביא", שהחלו בשרשה מיליון דולר למטוס, התבררו כמה פעמים והיום הגיעו לעננים שמחירו חמישה־עשר מיליון דולר?

צריך לשקול את הפרויקט במובן הרחב. כולל תעסוקת מהנרסים, מניעת ירידה, רמת התעשייה בארץ. אבל, בראש וראשונה, השיקול הוא כספי־כלכלי: כמה זה עולה ועל מה המדינה מוכנה לוותר למען הפרויקט. בין השאר קובע מספר המטוסים שייצרו, ושיכויי היצוא: שני קונים שירכשו מאה מטוסים כל אחד יוזילו את המטוס באורח משמעותי.

טוענים שסיכויי היצוא אינם ורודים.

נכון, ולכן לא לקחו בחשבון את הרווח מיצוא כשחכנו את הפרויקט.

ובכל זאת מרוע לא F־16 עם אוויוניקה ישראלית?

להשתיל ציוד על „פלטפורמה" קיימת זה תהליך יקר ומסובך. אסור להקל ראש בקשיים ולטעון שהתעשייה האווירית אומרת שזה קשה מפני שהיא רוצה לייצר את ה„לביא". אני אומר זאת מניסיוני במיתחה מערכות נשק, בעבר השתלנו מערכות ומנועים למטוסים קיימים, וזה קשה ביותר. צרה שלא כתובה בתורה.

ובסיכום — אתה בעד או נגד ה„לביא".

בעד הפרויקט יקר, המדינה עניה, אבל אם מנהל בנק לוקח מיליוני דולרים כסיביים ועכרות אלפי דולרים כפנסיה, אז את הכסף הזה, ועוד כסף מסוג זה שמתבזבז לשווא, כראי להשקיע ב„לביא". לקבל מטוס קרב — וגם „קפיצה קדימה" בתעשייה הביטחונית.

החלופות

F-16 פאלקון ג'נרל־דיינמיקס

ה־F־16 משמש, יותר מכל מטוס אחר, בסיס לחילות אוויר רבים בעולם. ה־F־16 הוא מטוס יירוט אווירי שאינו נופל מה־F-15 ומחירו כמחצית. עד כה יוזע על למעלה מ־2000 מטוסים שהוזמנו מדגם זה. ה־F-16 אינו מתוחכם כמו הלביא. המטוס האמריקני בנוי ברובו מאלומינים בתרכובות שונות, ורק כ־4 אחוזים ממנו עשויים חומרים מרוכבים. למטוס תצוגה עילית משופרת ומחשבים משופרים בעלי מהירות פעולה גבוהה וכמות זכרון כפולה. מטוסי ה־F-16 C שופרו על פי דרישות חיל האוויר הישראלי, מחירו של ה־F-16C המשופר מגיע כ־23 מיליון דולר למטוס, ללא ציוד נלווה.

ה־F-16C הוא החלופה הרצינית היחידה שמסוגלים האמריקנים להציע בתמורה ל„לביא". זהו מטוס מודרני שביצועי האוויר־אוויר שלו לא יפלו מאלה של הלביא הישראלי, בכל המוגע לביצועי תקיפה אמור הלביא להיות טוב יותר ממה־F-16C. הלביא אמור לתקוף חיטב בטבח נמוך, במהירות גבוהה, תוך שמירה על יציבות גדולה של המטוס.

בכל מקרה ה־F-16 C יהיה נחות מהלביא אך טוב יותר מכל חלופה אחרת המתעתת לנו כעת.

F־15 איגל

ה־F-15 הינו מטוס בעל עליונות אווירית שתוכנן לעורף יירוט בלבד, והוא תוכיח עצמו באויר־ספר קרבות אוויר שבינע, בשירות חיל האוויר הישראלי, המטוס מצויד בשני מנועי F-100 של פראט אנד וויטני. ה־F-15 הוא מטוס גדול־ממדים ועתיר בוצעים, שחשיג שיאי עולם שונים. עד היום הוא נחשב למטוס חיירוט חטוב בעולם. מטוסי ה־F-15 יכולים לשמש גם כמטוסי תקיפה, אבל גדלם הוופך אותם לפגיעים, וקחירם יקר במיוחד.

הארייר AV-8-A

בקיץ 57 תחלו חבריטים לבנות מטוס שיכול לחסריא וקרחות אוכיח. במטן חשנים עבר המטוס שינויים ושפורים רבים עד שיצריתו. בריטיש אירוספייס נקלעה לקשיים, חברת „מקדונלד דאגלאס האמריקנית רכשה את זכויות ייצור המטוס והמשיכה בפיתוחו באיחוד.

הארייר „מצוי" במצע מתוצרת ביח חתרשת „מקדונלד דוגלס" הוא לטבלת קאש חראשונה המצלחת ביותר בתולדות הטיסה. לאחרונה פותח דגם חדש. בו הוחלף מנוע פרוט שליש בעל דחף גבוה, ובגיפים חחשוחים וחסיה שחלקן עשוי מחומרים מרוכבים והוא מכונה AV-8-B.

F-18, מתוצרת מקדונלד־דאגלאס־נורתרופ

יתרונו של ה־F-18 על המטוסים האחרים המצויים כיום ביחי חצבא האמריקני הוא ביכולתו הרב־תכליתית. הוא אינו הטוב ביותר בקרבות אוויר אך הוא קרוב מאוד לטוב ביותר. הוא בעל כושר חדירה לתקיפות ארוכות־טווח, נופל בביצועיו מה־F-111 אך קרוב אליו באיכותו. מחירו יקר אף מזה של ה־F-16. ה־F-18 אינו מצויד במערכת הטסה מבוחשבת כמו ה־F-16 והלביא. אולם יחד עם זאת הוא יכול לטוס בנתונים מוגבלים מאוד לחסיפה, בזוויות אף גבוהות ובמהירויות שחן כמעט מהירויות ירחוף.

ה־F-18 אינו יכול לשמש חלופה חביונית ללביא הישראלי.

בראשית שנות ה־80 בדקו בחיל האוויר אפשרות רכש של מטוס זה, והוחלט שלא לרכשו.

הלביא — התעשייה האווירית הישראלית

אפילו דב זקחיים בודרת שלו קובע כי ביצועי מטוס הלביא עולים על אלה של כל חלופה אמריקנית שתוצע.

גדולתו של הלביא כמטוס תקיפה תחיח יכולת יחירתו בגובה נמוך ובטיסה מחירה לצורך הפצצה. מחירו של הלביא יחיח, בכל חנראה, מקביל לזה של ה־F-16. יש לזכור, כי ה־F-16C עם ציוד חמתוחכם, עשוי לחיות יקר מחלביא.

כל אחת מחחלופות שחוצעו על־ידי האמריקנים נופלת מבחינת חיכולת מחלביא, שלמעשה מקדים את המטוסים חקיימים. בזוד שלם, הלביא גם מתוכנן לשרת בחיל האוויר במשך חקופה ארוכה. כשבתכנון כבר נלקחו בחשבון אין־סוף שינויים שיוקל לעבור בעתיד, הן מבחינת חתוכנה יחן מבחינת החומרה חמוכרת בתכנון חמתקדם ביחה ליצור מטוס שאשר יהיח לבצע בו שינויים חמתבקשים עם חומר — מעילות ובמהיר עלות נמוך יחסית.

מבחינת זו עיקר הלביא ללא מתחרים.

יואב אביב

המבצעיים לנוכח שרה הקרב העתידי, וקבע שזקוקים למטוס לסיוע לכוחות קרקע, מסוג ה„לביא", F16, או F15 בגרסת אוויר־קרקע. אין ספק שזו „משפחת הציוד" לה הוא זקוק, מבחינה זו, הנושא הוא בסמכותו המקצועית של חיל האוויר. נכון שאפשר להגיד לחיל האוויר שאין כסף למילוי כל דרישותיו. זה לא פוגם בתוקף סמכותו המקצועית של החיל. עד כה ה„קורד" של חיל האוויר מחיוני צרכיו בעתיד הוא טוב מאוד, למרות שהיו שגיאות, ולכן אני מאמין שגם ה„לביא" יענה על הצרכים. נכון שהיצמדות ל„לביא" לתקופה ארוכה כוללת מבחינה אחת, אבל מאפשרת גמישות בתחומים אחרים: הוא תפור על פי צרכינו, ואם ניתן להשאיר מרחבי תמרון לעתיד, ב„לביא" ובמערכות נשק אחרות, עושים זאת. כשמתכננים גם שלנו, הגמישות רבה יותר: נניח שיצטרכו שיפורים במערכות. בתעשייה האווירית יילכו לקראתנו. יצרני ה־F־16 עלולים להגיד שזה מסובך, ואולי יציעו שנקנה סדרה חדישה יותר של המטוס במקום שיפורים במטוס הקיים.

נכון שבפרוייקט הלביא מרובר בהשקעה הון עתק ורמת סיכון גבוהה, אבל סיכונים נרדקים מול סיכויים, ולאור התחזיות שלנו אני מאמין שה„לביא" יענה על צרכי חיל האוויר גם בעתיד, כך שההשקעה גבוהה — אבל רמת הסיכון הכוללת מתקבלת על הדעת.

למרות ההשקעה הכבדה, ה„לביא" אינו יכול לפתור בעיה כמו השמדת טילי קרקע־קרקע מרוייס אחרי שנורו. האם לא היה כראי יותר להשקיע משאבים במערכות נשק שיפתרו בעיה זו?

השיקול הוא כולל, והסיכון בטילים אלה הוא פגיעה בעורף האזרחי. אם נגלל פיתוח מערכות כאלה, שימנעו אפילו מאות קרבנות ואלפי פצועים, צריך לוותר על טנקים ומטוסים — לא שגינו כשהחלטנו על סדר עדיפויות אחר.

למה לא להשתיל אוויוניקה ישראלית ב־F־16? אם תוצע חלופה כזו, במחיר זול במידה משמעותית מה„לביא" האם תתנגדו?

קשה לי להשיב, כי אינני מעורכן בתחשיבים. כשתנושא נבדק בזמנו, על פי מספר המטוסים שחיל־האוויר תכנן להזמין, ומתוך התחשבות בהשלכות חיוביות עקיפות של הפרויקט, ה„לביא" היה זול יותר. למען הדגינות צריך לציין: גם אז היו כאלה שחלקו על כך שהוא זול יותר. מאז ועד היום, ה„לביא" הוא לא בעיה של חיל האוויר, אלא של המדינה, של רמת התעשייה בכלל ורמת התעשייה האווירית בפרט, שתעלה בהרבה אם הפרויקט יבוצע.

האם אתה עד לכך שהערכות מחיר ה„לביא", שהחלו בשרשה מיליון דולר למטוס, התבררו כמה פעמים והיום הגיעו לעננים שמחירו חמישה־עשר מיליון דולר?

צריך לשקול את הפרויקט במובן הרחב. כולל תעסוקת מהנרסים, מניעת ירידה, רמת התעשייה בארץ. אבל, בראש וראשונה, השיקול הוא כספי־כלכלי: כמה זה עולה ועל מה המדינה מוכנה לוותר למען הפרויקט. בין השאר קובע מספר המטוסים שייצרו, ושיכויי היצוא: שני קונים שירכשו מאה מטוסים כל אחד יוזילו את המטוס באורח משמעותי.

טוענים שסיכויי היצוא אינם ורודים.

נכון, ולכן לא לקחו בחשבון את הרווח מיצוא כשחכנו את הפרויקט.

ובכל זאת מרוע לא F־16 עם אוויוניקה ישראלית?

להשתיל ציוד על „פלטפורמה" קיימת זה תהליך יקר ומסובך. אסור להקל ראש בקשיים ולטעון שהתעשייה האווירית אומרת שזה קשה מפני שהיא רוצה לייצר את ה„לביא". אני אומר זאת מניסיוני במיתחה מערכות נשק. בעבר השתלנו מערכות ומנועים למטוסים קיימים, וזה קשה ביותר. צרה שלא כתובה בתורה.

ובסיכום — אתה בעד או נגד ה„לביא".

בעד הפרויקט יקר, המדינה עניה, אבל אם מנהל בנק לוקח מיליוני דולרים כסיביים ועכרות אלפי דולרים כפנסיה, אז את הכסף הזה, ועוד כסף מסוג זה שמתבזבז לשווא, כראי להשקיע ב„לביא". לקבל מטוס קרב — וגם „קפיצה קדימה" בתעשייה הביטחונית.

האם הוא גדול על המדינה?

בתעיא מודים שהשאלה הזו היא לב הבעיה. האם לישראל מספיק משאבים כדי לייצר את ה„לביא", או שהמטוס ימריא, אבל כלכלת ישראל תקורקע.

היום ה„לביא" הפך לכדור משחק במאבק בין האוצר לשר הביטחון על התקציב. המתנגדים ל„לביא", אינם אומרים שהוא גדול על המדינה, אלא שהוא גדול על תקציב הביטחון. אם יש הצדקה לתמוך בפרוייקט, על המדינה לקבוע סדרי עדיפויות תקציביים בהתאם ■

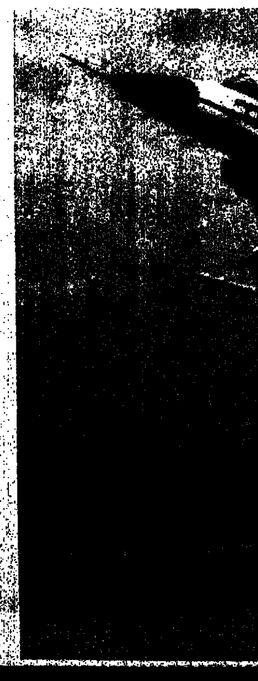

עשור, או יותר, יופיע דור חדשני של מטוסים, שונה לחלוטין מה„לביא" ומתחריו, ה־F־15 וה־F־16. אלה יהיו מטוסי־על יקרים, שצה„ל ירכוש במספרים זעירים. הם לא יכוחו במקום ה„לביא".

ה„כפיר" עוד תורם ליצוא

לדעת התעיא, את עלות ה„כפיר" יש לבחון לא רק במחירו הישיר, אלא גם בתועלתו הכוללת. התעיא מייצאת ב־650 מיליון דולר לשנה, יותר מכל היצוא החקלאי, כמעט כמו כל ענף התיירות, ויותר ממנו מבחינת הערך המוסף. חלק ניכר מהיצוא הזה נגזר מפיתוחים של מערכות ותת־מערכות של המטוס הקודם של התעיא, ה„כפיר", ומנגזרות של פרויקטים אחרים שפותחו בתעיא.

פיתוחים כאלה, על בסיס ה„לביא", יכטיחו את המשך התעסוקה של עובדי הפרויקט, שחלקם יפלטו מהפרויקט הראשי. אך ייקלטו באורח סבבי, בפרויקטים המשניים שייגזרו ממנו. גם אם, בחשבון ישיר, ה„לביא" יקר מחלופות אחרות, אם לא ייוצר, ייפגע בעתיד היצוא של התעיא ותעשיות ביטחוניות אחרות, ממשלתיות ופרטיות. לדעת התעיא, לכל התעשייה הישראלית נסייה לכיוון חייצור חביטחוני, מחמצב העובדתי הזה אפשר לנמות ולהסיק. את מירב התועלת, ביצוא ובניצול ידע ביטחוני למוריקטים אזרחיים, או לחילחם נגדו, לפרק על להקטין את התעשייה הביטחונית.

לישראל יש חתרון יחסי בפיתוח פרויקטים צבאיים, מפני שיש־עמי עצום בין משכורות המרענים והמהנדסים כאן, לעומת הארצות המתחרות בנו. אם נישאר בחזית הטכנולוגיה, יש סיכוי שהאמריקנים ישלבו פיתוחים ישראליים במטוסי העתיד שלהם בגלל המחיר, כשם שהפרוייס לחשתמש במזל"ט הישראלי הזול יותר.

הטוב ביותר לפי זקחיים

ביתרונות הישראלית ה„לביא" מרגיז לא פחות מ„מטוס קרב רב־תכליתי", המתאים במיוחד לסיוע לכחות הקרקע בתנאי חזירה במזרח התיכון. בתעיא הוא אינו מוגדר כך: יש לו יכולת נאה גם בקרבות אוויר, אך הוא לא יתחרה ב־F־15 שמשמיד מטוסי אויב מטווח עשרות קילומטרים ונלחם בטווח 500 ק"מ מבסיסו. עם זאת, רוחים גם את „החגרה האומללה" של עוד ויצמן, לפיה ה„לביא" הוא מטוס ש„משלים מלמטה" את מצבת הכוחות של חיל האוויר. הגדרה זו מעוררת חשוואה למטוסים מרושנים כמו „סקיהוק" ו„כפיר".

המשימה העיקרית של ה„כפיר", כמו של מטוסי תקיפה קודמים, היא תקיפת מערכי טילים. השתתפות בקרב הבשה וחרירת מערכי אויב. אלא שעדיה חקרב השנעה. המשימות מתרכבות פי כמה מעבר. ולשם ביצוען צריך מטוס כמו ה„לביא" מרור חדש ושונה, ועם פיתוחים ישראליים ייחודיים שמותנו על־פי דרישות חיל האוויר שלנו. ה־F־16 אינו מטוס קנון, ואפילו דב זקחיים, בבלקרו הנוכחי, חודה בכך שה„לביא" הוא המתאים ביותר לצרכיה של ישראל.

כל יום

1.1.87 – 15.1.87
מוסף רדיו וטלוויזיה

שישי טלוויזיה

9.1.87

08.00 טלטקסט — עד כאן — חדשות קול ישראל
08.03 שעת כושר
08.15 קשת ועגן — הן לי את יבנה
08.40 מסך לסטרות (יסודי)
09.00 מוסיקה ר"ר — סולו — כינגו בום (תופים)
09.20 לשון ותקשורת צ"ה — נקורות ראות 1
10.05 חשבון ו' — רחוב של קפטיין פיל
10.30 הגיל הרך — בבית של פיסטוק — העלה האורנן
11.00 מרעי הטבע (יסודי) — ג'רדה
11.15 חברה ותרבות (יסודי)
11.45 אורחות — חטה"ב
12.15 חברה ותרבות (ע"י) — ישר ולעניין — לבד כנגד ברד
12.45 מוסיקה (ע"י) — העשרה — תהיות וחיפושי דרך א' — י. מנוחין
13.30 טלטקסט — עד כאן — חדשות קול ישראל
13.35 הו"ה — בשיחוד חוני
14.30 האוניברסיטה הפתוחה: יחון

גדליהו צאפלין, בפרק הקולנוע „ריזולנו" (22.15)

הקלאסיות — הייו של קוקטס ותוראנו.
15.00 מפגשי בראשית — פרשת ויגש
15.30 ערב חדש — טוסי לשבת
16.30 קיצור התרשות (ערבית)
16.32 „ספרת האהבה" — סדרה משעשעת
17.20 לקט שירים (ערבית)
17.30 מרט ערבי
19.20 „על המרעי" — תכנית שבועית המוקדשת את תכניות הטלוויזיה בערבית
19.30 חדשות (ערבית)
20.00 שיר לשבת
20.05 „ערב מחול" — סדרת שיחות של הרב שמואל אביחיר הכהן על נושאים מתוך פרשת השבוע. תעוב פרשת „וישב".
20.15 מבט ליל שבת
21.15 „מגמי" — תכנית ראיונות עם מני מאר
22.15 סרט סוקלנע — „רזולנו" — (ראה הפנייה)
23.50 פסקולים לשבת חדורשת.

■ **מרט קולנע — „רוד לנר".** פרסו של הבמאי ג'יימס איוניי. בפרט שלושת סיפורים שהמשותף להם שכולם מתרחשים באולם ריקודים בברוקלין — „רזולנו", מקום שלו בים מן הבאים אליו, מבוגרים ומבודדים, משמש מקום עיקרי לחיי החברה שלהם. הסיפור הראשון אלכסנדר ואלמן המגשים בריקוד. הסיפור השני, יפיפה, מתרקדת ומגמגמת, לגיונלו צעיר ונאה, והסיפור השלישי, סיפורה של אישה מבוגרת, עדיין מקומה. הענקת בפל: „מחוה לזכות ברתיעות הדיקודים ב„רזולנו". עונת הסוכה, 1977.
שעה — 22.15

שבת טלוויזיה

10.1.87

16.00 „זאב מעופף".
16.30 קיצור החדשות (ערבית)
17.00 „שיגעונותיו של אוסגבר".
18.00 „למשפחה" — 1. בישול לכבוד זמיר, מתכרת הספר של מתכוני בישול מצריים, תרגים הכנת עוגיות מצריות הנקראות פעמולי; 2. צעצועי ילדים הם תחום המאפשר ליוצרים לתת דרור לדמיונם. הן בחומר, הן בעיצוב והן בצד האסטטי ובצד הפונקציונלי שלהם. בכתבתו של רוקי קנלר יפושר על סוג אחד של „מתקני משחק לילדים". 3. „המשפחתונים" הם מעין מעונות יום, שהתנהגו בשיטה טיפולית גם באחוד נצרת בעת האחרונה. בגושא זה מראיינת לילה איזק את הגמרה חליחל — מנהלת ועובדת סוציאלית בכירה. 4. ביה"ס לאמנויות הזכוכית שבגמל יפו הוא גם בסודיה, ואפשר ללמוד בו את רוב הטכנולוגיות ואת אמנויות הזכוכית.
18.30 ביידור חוץ לארץ — ריקוד להיט בביצוע צוות רקדנים מקצועי. הפקה אוסטרלית.
19.00 „המסעדה הנדולה" — (ראה הפנייה)
19.30 חדשות (ערבית)
20.00 „מי הבוסו"
20.30 „צירופים" — תכנית אירוח רב־ערוצית
21.00 מבט לחדשות
21.30 סטרוט: משחק השבת
22.30 „מישל עזרא ספרא ובני נוי" — (ראה הפנייה)

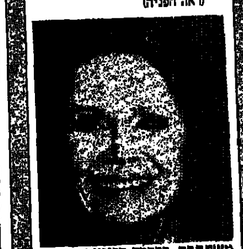

משתתפת בסדרה הקוסמת „מי הבוס" (20.00)

23.25 „סטוקו של סטוק" — מבט אל אפק לליר ראש העין! המוזכרת במקרא. חדשות.

■ **„המסעדה הגדולה" — עם הפרק: נערות נערות.** עבדו, המאבר הדתרנ. מארח בכמעט אין אירסרט. בשהוא מצוי עצמו בפנים בבעל המקום בזמן העדיר של אבריאמט. אלא שהי בדור לא לקח בחשבון כי שתיים מנערותיו עומדות להגיע אף הן למסעדה. חבריו נלחצים לעזרתו, אבל הדשבון הבלתי־צפוי של אבריאמט ואשתו מסבכים את העלילה עד לסוף המפתיע, שדוקטור דיק כהן, במאם דוקומנט, חילול חדרי, המאן עבאם. מרלן.
שעה — 19.00

■ **„מישל עזרא ספרא ובני נוי" — סדרת דרמה בפר־קת הטלוויזיה הישראלית.** פרק שני: מצבם של הדרי מדיה מסתבך על רקע מלחמת העולם השנייה. שלמון וישי בסדרה כשהוא מעולה עם הנאצים. הדרדים יוצאים בהסכמתם לארץ־ישראל, ומישל משמש להם מתווך בסבורת עבודים לערבים. אלבר מרחיב את מעגלותו ופונה לעזרתם של מלשים מאיימים. המרצאים בהאלב: תחנה הבדרית. בעייתם הבלתי־חוקית לארץ ישראל. רחמו ואשרו אדום ומישל משמש להם מתווך בסבורת עבודים לערבים. אלבר מרחיב את מעגלותו ופונה לעזרתם של מלשים מאיימים. המרצאים בהאלב: תחנה הבדרית. בעייתם הבלתי־חוקית לארץ ישראל. רחמו ואשרו אדום עובדים לגור בגבעה. אידוט, אחת הבנות הצעירות, שלומר: בחאלב. מוכרחים לשוויץ. אחות אחרת, נולי, נישאת לשעל הקלית לראיון. הקונים מצטרפים לקבוצת ישלי. פרם הגדרתם ברדם לארץ. אלבר נוחר עם דוויז ומסיגיר את מעגלותן המסמנות תנת אפה של המשטרה הסורית־צרפתית.
שעה — 22.30

ראשון טלוויזיה

11.1.87

(כ) - בלוחי כתוביות לליקויי שמיעה
08.00 טלטקסט — עד כאן — חדשות קול ישראל.
08.03 שעת כושר.
08.15 תלמוד שנים אחזון — היכי דמי 1.
08.40 מסך לסטרות (יסודי).
09.00 אנגלית ו'.
09.20 חשבון שמוט ד' — המבנה הטשורי (כ).
10.00 שעת כושר.
10.10 אנגלית ו'.
10.30 הגיל הרך — דגע עם דודלי.
11.00 ערבית מדוברת (ו"ח") — יום עסל יום בסל.
11.15 אנגלית ו'.
11.30 ארץ מולדת — אל מחוץ לגדר (כ).
12.00 אנגלית ח'.
12.25 תלמוד — שניים אחזון — מי מפחד מארמיה.
13.00 מרעי הטבע (ו"י"ב) חורפן.
13.30 צרפתית — העשרה.
14.00 טלטקסט — עד כאן — חדשות קול ישראל.
14.03 שעת כושר.
14.15 כלי מורות — ט"כ — אלפי מציג את הצלילים ט. כ.
14.30 רכבת התפעלות — סרט אינמציה.
15.15 קשר משפחתי — משפחת כחלון משוחזרת עם המסיכולוגיה זיוית אברמסון על מערכת היחסים בין שלושת הילדים והוריהם ועל הצורך שכל אחד יתרום את חלקו ולא ריק ירדוש את המגיע לו.
16.00 המוגרב בערוץ חמשת המייל — פרק 9.

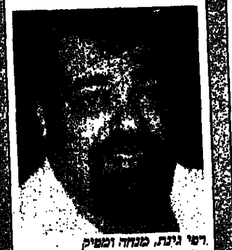

ריפי גינגר, מנחה ומסיק התכנית „בשיחוד חוקי" (21.30)

17.00 ערב חדש — מנחה רפי רשף.
17.30 עליזה בארץ הפלאות.
17.55 זועה הי — ברדס לזועה ברצליה צוות הזעה הי נתקל במכשף המנסה למצוא מאגיי הצוות להופיע. משתתפים שלישיית כמו צוער, ציפי שכיב, ספי ריבלין, ראולה בר ואחרים.
18.30 שיר מולדת — בראשית המאבק (כ).
19.00 אנגלית ו'.
19.20 אנגלית ח'.
19.40 אנגלית ו'.
20.00 חשבון פשוט ד' — המבנה הטשורי (כ).
20.30 שעת כושר.
20.40 אנגלית ו'.
21.00 הגיל הרך — רחוב סומסום.
21.30 ערבית מדוברת (ו"ח") — יום עסל יום בסל.
21.45 אנגלית ו'.
22.00 ארץ מולדת — אל מחוץ לגדר (כ).
22.30 ראיונות חוזרים.
23.00 אנגלית ח'.
23.20 ביאוגרפיה (ו"ש) — מרכז הפיר.
23.45 סטרות (ע"י) — ביאליק בתל־אביב.
24.00 מוסיקה (ע"י) — העשרה — פעימות הלב במוסיקה — שתי הנפים של תאילנד ב.
24.30 קשת ועגן — מרי סאלם.
25.00 טלטקסט — עד כאן — חדשות קול ישראל.
25.03 שעת כושר.
25.15 כאה ציורים מסורסמים — ג'ורג' דה לה טור.
25.35 קסים קסם — חלונות.
26.00 אינגלית ח'.
26.20 אנגלית ו'.
26.40 בלי סודות — שוא 2.
27.00 אנגלית ח'.
27.20 אנגלית ו'.
27.40 בלי סודות — ביניים 4.
28.00 אנגלית ח'.
28.20 בתרגום לערבית — כלכלה — כסף.
28.40 אנגלית ו'.
29.00 אנגלית ח'.
29.20 חשבון פשוט ד' — המבנה הטשורי (כ).
29.40 אנגלית ו'.
30.00 אנגלית ח'.
30.20 הגיל הרך — פרפר נחמד.
30.40 אנגלית ו'.
31.00 ערבית מדוברת (ו"ח") — יום עסל יום בסל.
31.15 אנגלית ו'.
31.30 ארץ מולדת — אל מחוץ לגדר (כ).
32.00 ביאוגרפיה (ו"ש) — מרכז הפיר.
32.25 אנגלית ח'.
32.45 אנגלית ו'.
33.00 מוסיקה — הקיגון הגדול.
33.30 מוסיקה — עד כאן — חדשות קול ישראל.
34.03 שעת כושר.
34.15 כלי מורות — ט"כ — אלפי מציג את הצלילים ט. כ.
34.30 רכבת התפעלות — סרט אינמציה.
35.15 קשר משפחתי — משפחת כחלון משוחזרת עם המסיכולוגיה זיוית אברמסון על מערכת היחסים בין שלושת הילדים והוריהם ועל הצורך שכל אחד יתרום את חלקו ולא ריק ירדוש את המגיע לו.
36.00 המוגרב בערוץ חמשת המייל — פרק 9.

מלקולם מקלרן, מנחה כתבת „בשיחוד חוקי" (21.30)

36.25 חדשות (ערבית).
36.32 רוצה תתרון — הנושא לדיון משפחה סמכותית.
36.45 חידושים והמצאות.
39.00 זמן הסבוע (ערבית).
39.00 כתרות מבט.
39.02 עד פוס — מגזין לפוס ולבידור — (ראה הפנייה).
39.30 תביעות קטנות — תכנית חדרשית. דיון מחבישה קטנות בסכומי כסף שאינם עולים על 3000 שקלים, בין מחליט אוסקן הטלוויזיה.
41.00 מבט לחדשות.
41.30 שושלת — הפרק העשירי ושישה.
42.20 סוף פיטוט — תכנית בענייני ספרות. מנחה יהון לונדון.
43.00 מבי הלל — סדרת סרטים מעשעשת בכיכבו של המוסקן המוסיקאי הידוע בני הילל, בהשתתפות שוקנים אוהזים.
43.30 סוף דבר — פינה שבועית רעיון לסיום של יום מבוא הפעם ד"ר ישראל אלדר.
44.00 חדשות.

■ **„בשיחוד חוקי" — תכנית מגזין לשעת הפנאי.** בכתבות משוחזרות עשעים המגרים עניין לקהל בפתרות. המשתתפים נעשים בסרטיהן לפי תיק הזכרות. הכתבות עם יצירותיו אנדרסון על מערכת היחסים בין שלושת הילדים והוריהם ועל הצורך שכל אחד יתרום את חלקו ולא ריק ירדוש את המגיע לו.
16.00 מבט לחדשות
16.30 בית דין לילי — מדרש מעשעשת.
16.45 קשר מעמקי — מבט אל קרש נפחלי.
17.00 חדשות.

■ **בית דין לילי — מדרש מעשעשת.** הפרק השמיני: דלא שגרתיות של השופט דשרי מסון מבשפם בפרשת אחוז עצמה אל מס הכנסות. השופט דרוקן נגשה לשבוע. אלא שעדה, ראמנה בבקבוקון, מעידה עולא מעבר מלתה ליום. הם דן מאשם. דשרי מחלים לדרמטי מתפרקה. אך השופט, בשמוש את הסיפוק, מאנשר מעילותן בעבר. הנקבה יוכל לחקשקר בגלות בשני חלקיו של הסדר. הכנת שלישית בסדרה.
שעה — 21.30

שלישי טלוויזיה

13.1.87

08.00 טלטקסט — עד כאן — חדשות קול ישראל.
08.03 שעת כושר.
08.15 אורחות חטה"ב.
08.40 בלי סודות — שוא 2.
09.00 אנגלית ח'.
09.20 חשבון פשוט ד' — המבנה הטשורי (כ).
10.00 שעת כושר.
10.10 אנגלית ו'.
10.30 הגיל הרך — פרפר נחמד.
11.00 חשבון ה' — חיבור שברים.
11.15 ערבית.
11.30 ביאוגרפיה ח'-ו'.
12.00 סטרות (חטה"ב) — כלורות.
12.25 אנגלית ט'.
13.00 אנגלית ו'.
13.30 מוסיקה — הקיגון הגדול.
14.00 טלטקסט — עד כאן — חדשות קול ישראל.
14.03 שעת כושר.
14.15 כלי מורות — ט"כ — אלפי מציג את הצלילים ט. כ.
14.30 רכבת התפעלות — סרט אינמציה.
15.15 קשר משפחתי — משפחת כחלון משוחזרת עם המסיכולוגיה זיוית אברמסון על מערכת היחסים בין שלושת הילדים והוריהם ועל הצורך שכל אחד יתרום את חלקו ולא ריק ירדוש את המגיע לו.
16.00 רחוב סומסום.
16.30 בית ספר לשוטרים — פרק 7.
17.00 ערב חדש — מנחה: רן מרגלית.
17.30 שיישאר בינינו — מגזין שבועי.

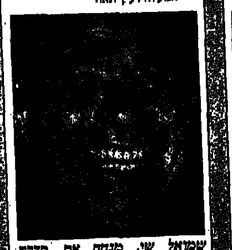

שמואל שי, מנחה את סדרת „השעשועונים ,זוג, אז מדרי" (20.02)

18.25 רובוטריקים — פרק 7.
18.55 פיצוחים — שעשועון טלוויזיה נושא פרסים המבוסס על יידע ומהירות תגובה של המתמודדים.
19.00 ערב חדש — מנחה גדעון רייכר.
19.30 שמונים באוויר — מגזין שבועי בשידור. ישיר מגזינים דליק וחלינרן המולק, ושירה גרא.
20.30 קיצור החדשות (ערבית).
20.32 סדרת מבט לחדשות.
21.30 כרוזל — שידור ישיר מבריסל — משחקה חשוב של מכבי תל־אביב נגד אלופת גרמניה המערבית אולימפיה קולנה.
22.30 בחמה — לימוד מוגיה בקבוצות ישראל.
23.30 תצמות — מגזין רן שבתאי לענייני מרע, מבע ורפואה.
24.00 מבט לחדשות.
24.30 כרוזל — שידור ישיר מבריסל — מכבי תל־אביב נגד אלופת גרמניה המערבית אולימפיה קולנה.
25.30 אוניברסיטה הפתוחה: הזיון הנרמנית אז ועכשיו.
26.00 אנגלית ח'.
26.20 אנגלית ו'.
26.40 בלי סודות — שוא 3.
27.00 אנגלית ח'.
27.20 אנגלית ו'.
27.40 בלי סודות — ביניים 4.
28.00 אנגלית ח'.
28.20 בתרגום לערבית — כלכלה — כסף.
28.40 אנגלית ו'.
29.00 אנגלית ח'.
29.20 חשבון פשוט ד' — המבנה הטשורי (כ).
30.00 שעת כושר.
30.10 אנגלית ו'.
30.30 הגיל הרך — רחוב סומסום.
31.00 ערבית מדוברת (ו"ח") — יום עסל יום בסל.
31.15 אנגלית ו'.
31.30 ארץ מולדת — אל מחוץ לגדר (כ).
32.00 ביאוגרפיה (ו"ש) — מרכז הפיר.
32.25 סטרות (ע"י) — ביאליק בתל־אביב.
33.00 מוסיקה (ע"י) — העשרה — פעימות הלב במוסיקה — שתי הנפים של תאילנד ב.
33.30 קשת ועגן — מרי סאלם.
34.00 טלטקסט — עד כאן — חדשות קול ישראל.
34.03 שעת כושר.
34.15 כאה ציורים מסורסמים — ג'ורג' דה לה טור.
34.35 קסים קסם — חלונות.
35.00 אנגלית ח'.
35.20 אנגלית ו'.
35.40 בלי סודות — שוא 2.
36.00 אנגלית ח'.
36.20 אנגלית ו'.
36.40 מסך לסטרות (יסודי).
37.00 אנגלית ו'.
37.20 חשבון פשוט ד' — המבנה הטשורי (כ).
37.40 אנגלית ח'.
38.00 אנגלית ו'.
38.20 מקצועות מסוכנים — סדרת תעודה. פרק שלישי: דגנו. טייס מסוקי הביטחון האזרחי. (ערבית).
39.20 חדשות (ערבית).
40.00 כתרות מבט.
40.02 זוג אז מדרי — סדרת שעשועונים החבשית המרשית בסדרה. בהנחיית שמואל שי. השעשוען מצולם בנוכחות קהל ונושא פרסים.
40.30 כולבוטק — מגזין לצרכנות ולאיכות חיים.
41.00 מבט לחדשות.
41.40 מבט שני.
42.20 מקרייזיר — סדרת אמריקנית של סרטי מתח ופעילות. הפרק השני מסולם חחוב.
43.10 בית דין לילי — סדרת מעשעשת.
43.45 מסקר — מבט אל קרש נפחלי.
44.00 חדשות.

■ **בית דין לילי — סדרת מעשעשת.** הפרק השמיני: דלא שגרתיות של השופט דשרי מסון מבשפם בפרשת אחוז עצמה אל מס הכנסות. השופט דרוקן נגשה לשבוע. אלא שעדה, ראמנה בבקבוקון, מעידה עולא מעבר מלתה ליום. הם דן מאשם. דשרי מחלים לדרמטי מתפרקה. אך השופט, בשמוש את הסיפוק, מאנשר מעילותן בעבר. הנקבה יוכל לחקשקר בגלות בשני חלקיו של הסדר. הכנת שלישית בסדרה.
שעה — 23.10

רביעי טלוויזיה

14.1.87

08.00 טלטקסט — עד כאן — חדשות קול ישראל.
08.03 שעת כושר.
08.15 ארץ מולדת — בראשית המאבק (כ).
08.40 אנגלית ו'.
09.00 מרעי הטבע (יסודי).
09.20 אנגלית ח'.
10.10 מרעי הטבע ה"י' — השלה.
10.30 הגיל הרך — פרפר נחמד.
11.00 חשבון ו' — המלך ואנו.
11.15 אנגלית (ע"י "אי־בי") Hello Israel - Democracy In Israel.
11.30 מוסיקה ביחדות (כ).
12.00 אנגלית ח'.
12.25 אנגלית ו'.
13.00 מרעי הטבע (ע"י) — אויקן ניוטון.
13.30 ביאוגרפיה — החיים במרינה מתפתחת — נאנה.
14.00 טלטקסט — עד כאן — חדשות קול ישראל.
14.03 שעת כושר.
14.15 פרפרים בטיוואן — צילומים מרהיבים של ציפורי פרפרי טיוואן והפרחים בארץ זו.
14.45 הנכרת או הנמר — עיבוד לסיפור הקצר של פרנק סטוקטון על מלך שהנה רעיון לפיו קבעו הנאשמים את גזר דינם בעצמם.
15.05 האוניברסיטה הפתוחה: החיזון השקספיר — איאן מקלן משחק את שקספיר — חלק ב. לדות — לתיות ביחד.
16.00 פרפר נחמד — חורים חורים — גולי וכן אוספים חורים של כל מיני

שפרה וייגרגרטן דודוו זר, בתכנית „פרפר נחמד" (16.00 + 16.30)

דברים, של מסגנו, של מומפיה, של מלחיה ועוד.
16.35 פיצוחים — שעשועון טלוויזיה נושא פרסים המבוסס על יידע ומהירות תגובה של המתמודדים.
17.00 ערב חדש — מנחה גדעון רייכר.
17.30 שמונים באוויר — מגזין שבועי בשידור. ישיר מגזינים דליק וחלינרן המולק, ושירה גרא.
18.30 קיצור חדשות (ערבית).
18.32 סדרת מבט לחדשות.
18.35 אנגלית ח'.
19.00 אנגלית ו'.
19.30 חדשות (ערבית).
20.00 כתרות מבט.
20.02 מבט לחדשות.
20.45 לקראת שידור.
21.00 מבט לחדשות.
21.30 כרוזל — שידור ישיר מבריסל — משחקה חשוב של מכבי תל־אביב נגד אלופת גרמניה המערבית אולימפיה קולנה.
22.30 בחמה — לימוד מוגיה בקבוצות ישראל.
23.30 תצמות — מגזין רן שבתאי לענייני מרע, מבע ורפואה.
24.00 מבט לחדשות.
24.30 כרוזל — שידור ישיר מבריסל — מכבי תל־אביב נגד אלופת גרמניה המערבית אולימפיה קולנה.
25.30 אוניברסיטה הפתוחה: הזיון הנרמנית אז ועכשיו.
26.00 אנגלית ח'.
26.20 אנגלית ו'.
26.40 בלי סודות — שוא 3.
27.00 אנגלית ח'.
27.20 אנגלית ו'.
27.40 בלי סודות — ביניים 4.
28.00 אנגלית ח'.
28.20 בתרגום לערבית — כלכלה — כסף.
28.40 אנגלית ו'.
29.00 אנגלית ח'.
29.20 חשבון פשוט ד' — המבנה הטשורי (כ).
30.00 שעת כושר.
30.10 אנגלית ו'.
30.30 הגיל הרך — רחוב סומסום.
31.00 ערבית מדוברת (ו"ח") — יום עסל יום בסל.
31.15 אנגלית ו'.
31.30 ארץ מולדת — אל מחוץ לגדר (כ).
32.00 ביאוגרפיה (ו"ש) — מרכז הפיר.
32.25 אנגלית ח'.
32.45 אנגלית ו'.
33.00 מוסיקה — הקיגון הגדול.
33.30 מוסיקה — עד כאן — חדשות קול ישראל.
34.03 שעת כושר.
34.15 כלי מורות — ט"כ — אלפי מציג את הצלילים ט. כ.
34.30 רכבת התפעלות — סרט אינמציה.
35.15 קשר משפחתי — משפחת כחלון משוחזרת עם המסיכולוגיה זיוית אברמסון על מערכת היחסים בין שלושת הילדים והוריהם ועל הצורך שכל אחד יתרום את חלקו ולא ריק ירדוש את המגיע לו.
36.00 המוגרב בערוץ חמשת המייל — פרק 9.

„חבר פרלמנט" חדש, בסדרה „ראשון בין שווים" (23.15)

36.32 שבועון טלוויזיה — תכנית שבועית, העוסקת בסגנון אירועים מן העולם. (ערבית).
39.00 מפגש — תכנית ריון שבועית, העוסקת בעניני השעה (ערבית).
39.30 חדשות (ערבית).
40.00 כתרות מבט.
40.02 מבט לחדשות.
40.45 לקראת שידור.
41.00 מבט לחדשות.
41.30 „בשיחוד חוקי" — תכנית מגזין לשעת הפנאי. בכתבות משוחזרות עשעים המגרים עניין לקהל בפתרות. המשתתפים נעשים בסרטיהן לפי תיק הזכרות. הכתבות עם יצירותיו אנדרסון על מערכת היחסים בין שלושת הילדים והוריהם ועל הצורך שכל אחד יתרום את חלקו ולא ריק ירדוש את המגיע לו.
42.00 בית דין לילי — סדרת מעשעשת. הפרק השביעי: דלא שגרתיות של השופט דשרי מסון מבשפם בפרשת אחוז עצמה אל מס הכנסות. השופט דרוקן נגשה לשבוע. אלא שעדה, ראמנה בבקבוקון, מעידה עולא מעבר מלתה ליום. הם דן מאשם. דשרי מחלים לדרמטי מתפרקה. אך השופט, בשמוש את הסיפוק, מאנשר מעילותן בעבר. הנקבה יוכל לחקשקר בגלות בשני חלקיו של הסדר. הכנת שלישית בסדרה.
שעה — 23.15

חמישי טלוויזיה

15.1.87

08.00 טלטקסט — עד כאן — חדשות קול ישראל.
08.03 שעת כושר.
08.15 מוסיקה ביחדות (כ).
08.40 אנגלית ח'.
09.00 אנגלית ו'.
09.20 מרעי הטבע (חטה"ב) — 1. מראות במעמקי הים. 2. האדם והחם.
10.00 שעת כושר.
10.10 אנגלית ח'.
10.30 הגיל הרך — רחוב סומסום.
11.00 אנגלית ו'.
11.15 ערבית מדוברת (ו"ח") — מרכז הפיר.
11.30 אנגלית ח'.
12.00 מרעי הטבע (ע"י) — אבולוגיה 1 — מחבירן הענב.
12.25 אנגלית ט'.
13.00 הסטוריה (ע"י) — העשרה.
13.30 ספרות — שלושה משלי שטלים.
14.00 טלטקסט — עד כאן — חדשות קול ישראל.
14.03 שעת כושר.
14.15 פרפרים בטיוואן — צילומים מרהיבים של ציפורי פרפרי טיוואן והפרחים בארץ זו.
14.45 הנכרת או הנמר — עיבוד לסיפור הקצר של פרנק סטוקטון על מלך שהנה רעיון לפיו קבעו הנאשמים את גזר דינם בעצמם.
15.05 האוניברסיטה הפתוחה: החיזון השקספיר — איאן מקלן משחק את שקספיר — חלק ב. לדות — לתיות ביחד.
16.00 פרפר נחמד — חורים חורים — גולי וכן אוספים חורים של כל מיני דברים, של מסגנו, של מומפיה, של מלחיה ועוד.
16.35 פיצוחים — שעשועון טלוויזיה נושא פרסים המבוסס על יידע ומהירות תגובה של המתמודדים.
17.00 ערב חדש — מנחה רפי רשף.
17.30 זנב לחדשות — עם האריה רמו. הקוף מיפס הארנבת משי.
18.00 שובה של האנטילופה — סדרת דרמה אנגלית.
18.30 קיצור החדשות (ערבית).
18.32 מקצועות מסוכנים — סדרת תעודה. פרק שלישי: דגנו. טייס מסוקי הביטחון האזרחי. (ערבית).
19.30 חדשות (ערבית).
20.00 כתרות מבט.
20.02 מבט לחדשות.
20.05 מבט בחמה — לימוד מוגיה בקבוצות ישראל.
20.30 תצמות — מגזין רן שבתאי לענייני מרע, מבע ורפואה.
21.00 מבט לחדשות.
21.30 כרוזל — שידור ישיר מבריסל — מכבי תל־אביב נגד אלופת גרמניה המערבית אולימפיה קולנה.
22.30 בחמה — לימוד מוגיה בקבוצות ישראל.
23.30 תצמות — מגזין רן שבתאי לענייני מרע, מבע ורפואה.
24.00 מבט לחדשות.
24.30 כרוזל — שידור ישיר מבריסל — מכבי תל־אביב נגד אלופת גרמניה המערבית אולימפיה קולנה.
25.30 אוניברסיטה הפתוחה: הזיון הנרמנית אז ועכשיו.
26.00 אנגלית ח'.
26.20 אנגלית ו'.
26.40 בלי סודות — שוא 3.
27.00 אנגלית ח'.
27.20 אנגלית ו'.
27.40 בלי סודות — ביניים 4.
28.00 אנגלית ח'.
28.20 בתרגום לערבית — כלכלה — כסף.
28.40 אנגלית ו'.
29.00 אנגלית ח'.
29.20 חשבון פשוט ד' — המבנה הטשורי (כ).
30.00 שעת כושר.
30.10 אנגלית ו'.
30.30 הגיל הרך — רחוב סומסום.
31.00 ערבית מדוברת (ו"ח") — יום עסל יום בסל.
31.15 אנגלית ו'.
31.30 ארץ מולדת — אל מחוץ לגדר (כ).
32.00 ביאוגרפיה (ו"ש) — מרכז הפיר.
32.25 אנגלית ח'.
32.45 אנגלית ו'.
33.00 מוסיקה — הקיגון הגדול.
33.30 מוסיקה — עד כאן — חדשות קול ישראל.
34.03 שעת כושר.
34.15 כלי מורות — ט"כ — אלפי מציג את הצלילים ט. כ.
34.30 רכבת התפעלות — סרט אינמציה.
35.15 קשר משפחתי — משפחת כחלון משוחזרת עם המסיכולוגיה זיוית אברמסון על מערכת היחסים בין שלושת הילדים והוריהם ועל הצורך שכל אחד יתרום את חלקו ולא ריק ירדוש את המגיע לו.
36.00 המוגרב בערוץ חמשת המייל — פרק 9.

„מבט אל אפק לליר ראש העין" המוזכרת במקרא. חדשות.

■ **„המסעדה הגדולה" — עם הפרק: נערות נערות.** עבדו, המאבר הדתרנ. מארח בכמעט אין אירסרט. בשהוא מצוי עצמו בפנים בבעל המקום בזמן העדיר של אבריאמט. אלא שהי בדור לא לקח בחשבון כי שתיים מנערותיו עומדות להגיע אף הן למסעדה. חבריו נלחצים לעזרתו, אבל הדשבון הבלתי־צפוי של אבריאמט ואשתו מסבכים את העלילה עד לסוף המפתיע, שדוקטור דיק כהן, במאם דוקומנט, חילול חדרי, המאן עבאם. מרלן.
שעה — 19.00

■ **„מישל עזרא ספרא ובני נוי" — סדרת דרמה בפר־קת הטלוויזיה הישראלית.** פרק שני: מצבם של הדרי מדיה מסתבך על רקע מלחמת העולם השנייה. שלמון וישי בסדרה כשהוא מעולה עם הנאצים. הדרדים יוצאים בהסכמתם לארץ־ישראל, ומישל משמש להם מתווך בסבורת עבודים לערבים. אלבר מרחיב את מעגלותו ופונה לעזרתם של מלשים מאיימים. המרצאים בהאלב: תחנה הבדרית. בעייתם הבלתי־חוקית לארץ ישראל. רחמו ואשרו אדום עובדים לגור בגבעה. אידוט, אחת הבנות הצעירות, שלומר: בחאלב. מוכרחים לשוויץ. אחות אחרת, נולי, נישאת לשעל הקלית לראיון. הקונים מצטרפים לקבוצת ישלי. פרם הגדרתם ברדם לארץ. אלבר נוחר עם דוויז ומסיגיר את מעגלותן המסמנות תנת אפה של המשטרה הסורית־צרפתית.
שעה — 22.30

חתונות זרות טלוויזיה

המזרח־התיכון טלוויזיה

9.1.87

13.00 וזרי חדפקר. 13.30 מוקרן 700. 14.30 התעמלות.
15.00 סרט — „הקאמבי על האוכף". 16.30 התקליף.
18.15 מושגים ביחרות — פתיל תכלת (כ).
18.40 כלי סודות — שוא 3.
19.00 ארץ מולדת — להיות פועל בא"י (כ).
19.20 מרעי הטבע (חטה"ב) — 1. מראות במעמקי הים. 2. האדם והחם.
20.00 שעת כושר.
20.10 אנגלית ח'.
20.30 הגיל הרך — רחוב סומסום.
21.00 אנגלית ו'.
21.15 ערבית מדוברת (ו"ח") — מרכז הפיר.
21.30 אנגלית ח'.
22.00 אנגלית ו'.
22.15 מקצועות מסוכנים — סדרת תעודה. פרק שלישי: דגנו. טייס מסוקי הביטחון האזרחי. (ערבית).
23.15 חדשות (ערבית).
23.20 כתרות מבט.
23.22 זוג אז מדרי — סדרת שעשועונים החבשית המרשית בסדרה. בהנחיית שמואל שי. השעשוען מצולם בנוכחות קהל ונושא פרסים.
23.50 כולבוטק — מגזין לצרכנות ולאיכות חיים.
24.00 מבט לחדשות.
24.40 מבט שני.
25.20 מקרייזיר — סדרת אמריקנית של סרטי מתח ופעילות. הפרק הרביעי מסולם חחוב.
26.10 בית דין לילי — סדרת מעשעשת.
26.45 מסקר — מבט אל קרש נפחלי.
27.00 חדשות.

■ **בית דין לילי — סדרת מעשעשת.** הפרק הרביעי: דלא שגרתיות של השופט דשרי מסון מבשפם בפרשת אחוז עצמה אל מס הכנסות. השופט דרוקן נגשה לשבוע. אלא שעדה, ראמנה בבקבוקון, מעידה עולא מעבר מלתה ליום. הם דן מאשם. דשרי מחלים לדרמטי מתפרקה. אך השופט, בשמוש את הסיפוק, מאנשר מעילותן בעבר. הנקבה יוכל לחקשקר בגלות בשני חלקיו של הסדר. הכנת שלישית בסדרה.
שעה — 27.00

10.1.87

13.00 הקלשים הצעירים מצעיר. 13.30 הקמנים. 14.00 טיפורי ילדים. 14.30 הרפתקאות בעולם. 15.30 „מי הקמן האמרוב". 16.00 כדורגל אנגלי. 17.00 ספורט מקעולם. 18.00 כדורגל — נ.ב.א. 19.00 כדורגל אינטליג. 20.00 האוקטון. 21.00 סרט — „שודר הים". 23.00 מוקרון 700.

יום ראשון 11.1.87

13.30 חיים אחרים (סדרה). 14.00 מוקרון 700. 14.30 מעשיות משמחת (ערבית) המוקרתקות בעולם. 15.30 „מי הקמן האמרוב". 16.00 כדורגל אנגלי. 17.00 ספורט מקעולם. 18.00 כדורגל — נ.ב.א. 19.00 כדורגל אינטליג. 20.00 האוקטון. 21.00 סרט — „שודר הים". 23.00 מוקרון 700.

יום שני 12.1.87

13.30 חיים אחרים. 14.00 מוקרון 700. 14.30 התעמלות. 15.00 סרט — „לחוות אשר". 16.00 התקליף (מקרייר). 17.00 ספר הספרים. 17.30 החמונות. 18.00 לבדן ולבדי ולבדי (מקרייר). 18.30 לבדן ולבדי ולבדי (מקרייר). 19.00 חדשות. 20.00 באנגנון. 21.00 כדורגל אמריקני. 23.00 מוקרון 700. חדשות.

יום שלישי 13.1.87

13.30 חיים אחרים. 14.00 מוקרון 700. 14.30 התעמלות. 15.00 סרט — „הכרזנות לטקסי". 16.30 התקליף. 17.00 הבית המעופף (מקרייר). 17.30 החמונות. 18.00 מיה בחלל (מקרייר). 19.00 חדשות. 20.00 צוות לעניין. 21.00 מקרייזר הבלש. 22.00 באנגלית ועתות. חדשות.

יום רביעי 14.1.87

13.30 חיים אחרים. 14.00 מוקרון 700. 14.30 התעמלות. 15.00 סרט — „אחי המחרב" עם מיקי רוני. 16.30 התקליף. 17.00 ספר הספרים. 17.30 הבית המעופף. 18.00 זחה חלילה. 18.30 משפחת קמבל. 19.00 חדשות. 20.00 מיקמן את מיקמן (בלשה). 21.00 כדורגל. 22.00 קנני אייסי (סדרה משטרתית). 23.00 מוקרון 700. חדשות.

יום חמישי 15.1.87

13.30 חיים אחרים. 14.00 מוקרון 700. 14.30 התעמלות. 15.00 ספר הספרים. 17.30 הבית המעופף. 17.00 התקליף. 16.30 החמונות — עם ריאנה רוס. 18.00 משפחת ג'רסון. 18.30 דוק פילוט. 19.00 חדשות. 20.00 הדרקסל וסקורמיק (שעולה). (ערבית). 21.00 עובדות החיים וקמיר.

הטלוויזיה הירדנית

יום שישי 9.1.87

13.30 כדורגל וספורט כללי ערב בערוץ 1. 14.30 תן לי שהות ערב בערוץ 1

שבת רדיו

10.1.1986

קול המוסיקה

07.11 „שחרית לשבת". — בארץ קונצרטו ברנדנבורג מס' 6 מוצרט; קונצרטו מס' 1 ברה מג'ור, לקרן ולתזמורת קמרוני; רביעייה במי־במול מג'ור, לפסנתר וכלי־קשת ברביר; „מרגנות", בתוך 3 נוקטורנים מנרלסון; קונצרטו במי־מג'ור ל־2 פסנתרים ותזמורת K.K. בוסקוביץ'; סיטה שמית.

09.00 „לנמי סיורתה" — לה מה טולי.

10.00 „קונצרט השבת" מתקלטת התזמורת הסימפונית רם רשר"ש שיריר חוזר של קונצרט מציגות שוסטקוביץ' 20.3.86. נגנים מקסים שוסקוביץ' טולן יגאל טוהה פתיחה חגיגית, אופוס 96 קונצרטו לכנור ותזמורת, אופוס 99 סימפוניה מס' 5, אופוס 47.

11.57 „בגשרים שיר".

12.00 „במחיצת אנן רגולי" הכנר דוד אויסטרך.

13.05 „קונצרט לצהרי שבת" — שבוהנו פתיחה ר"ג בלשים מעוף „רומנטרה" בדהמס; שלישייה בסי־מינור, לפסנתר, כנור וצלו מאהלר; סימפוניה מס' 4 בסול מג'ור ברבר הנרייקס — סוטרון

15.00 „כוכב — כנור סולו.

15.50 „אשתלודים" — רצ'ו מוסיקלי (שנ.ר).

16.00 „האהובה בת האלמוות" סדרת תכניות סביב מכתבו המפורסם של לודוויג ואן בטהובן — תכנית רביעית.

17.04 „פגוש את האמן הישראלי" דוד ויינבו — כנור/ויולה מאוזר קרסונסקי — סטנר אלנו סונטה, אופוס 82 בדהמס; סונטה מס' 1 בסול מג'ור, אופוס 78.

18.00 „דרין דרמה" — „המעורר

עבודות סופר. שאלות אינשיוויות (ג.ל-ב 13.05)

— חלק ב' מאת דיוויד וויליאמסון תרגום ובימוי עוזי בנאל משתתפים: מוסקו אל קלעי, יצחק חזקיה, אברהם טלקטה, אבי פגיני, אליעזר יונג שלום שמאלוב.

19.00 „הקונצרט שלי" — קונצרטים אחרונים של אמנים רבולים.

21.05 „אופרה" קורס וייל ובריטלס ברכטו „עליזה הפילוחה של העיר הנגנוי".

רשת ב'

09.05 „שלום חברה".

09.30 „רק קול" — תיבת דואר בענייני מדע.

10.05 „מלים שמנמות לנוף".

11.00 „דרין דרמה" — „הנבחר".

11.05 „מגרד מילר משתתפיו יוסי בכסון, גדרה חדישוני, אברהם טלקטה, אליעזר אבלסנס, יואל צחור, סמיר ברגר ומבאוכה מיחסם (שנ.ר).

12.05 „מישור, תעודה" „תעמוקת קנייני צולל".

14.06 „לבת ולבן ולכל המתעניין" — תכניות לילדים א) „שירים הם חברים של ספרדים" בית לסנרע" ב) „ספור לשבת" — „משחק מחבואים" ג) „לחזור יחיד מה" — מאת מעוז חביב.

16.05 „דרכי ארם" — עם רחל חלפי.

16.05 „מוגשים".

17.10 „יסוגרים" — „רחלה בגרת הלוגי" — מאת אברהם קרשנוביץ.

17.40 מוסיקה קלה.

18.55 „בגשרים שיר".

19.05 „אשתלוגיה קטנה לשירה".

19.30 „שירים לעולים.

20.05 „מוסיקה ויולה לסטרוביץ".

23.05 „הזר המר".

רשת ג'

08.05 „מי ישר" א) „ארבעה ימים על הגנין" ב) „אורות עם".

09.05 „שאלה של טעמי" — עם חיים קינן.

09.55 עזריה אלון מספר על נוף הארץ.

10.05 יומן השבוע.

11.05 „חילים יצאו לדרך" — הצדעה לזכרות הנוגעים ומפגשים עם חברי הלוחמה לזרוחים (שנ.ר).

12.05 „בנוף הארץ" — עם אבא אבן.

14.11 „שירים מחייכים".

15.05 „שירים הם חברים" — משירי שמוליק קראוס במופע מוסכי — מנחה אחד נגור (שנ.ר).

16.05 „לשתוק כדרך חיים" — שיחות עם הגדים במנור השוק (שנ.ר).

17.05 „ארץ חמדת".

18.06 „מפגש רדי" — עם דליה אורמן.

18.30 „מפגש הסמורים".

19.05 „הקול קולנוע".

20.05 יומן המערב (שנ.ר).

21.08 „פרח בנוני" — תכנית כבקשתך לשירים מזרחיים.

22.10 „מלוות מלכה".

23.05 „הי ארצי טלרלוחי" — שירים עבריים.

09.10 „לילה טוב" — עם אלכס טלמור

כלי צוללת

06.00 מבקר רדיו.

06.10 צלילי בוקר — שירים עבריים.

07.05 יומי של שירים — שירים עבריים.

08.05 מעל ומתחת לשמיכה — עורכי מגזין עדין, מוסיקה עממית רוקן.

09.05 מקולה עליון — שירים ושיטורים לילדים עם שרה דורון.

10.05 יום לשמוע — תכניות שבועית לבידור חומר עברי, עורכי יורם רותם, מגישה: עדנ דולב.

11.05 במצב הנוכחי — עם יוסי עבאדי וזיני לסלו.

12.05 הדרן — עם אולגראוקוס — בהופעה מוסבית בלונדון 1986 המשפעת בכורה עלומת של קטעים מוקפשות של הלוקח, המחולילה הערב את סיבב, דיסי עוזיה בארץ, כפי שהוקלטה בעת הופעה בלונדון, לפני כחודש. שאלות אישיות — יעקב אגמון משוחח עם שעריר ישראל בצרפת ובגייה פוגר, עורכי: ספי רבלבי סקי.

14.04 הכל זורם — עם דוני לנץ.

15.45 841 נוסע אמונה צמוגה — רומנטיין מאת שאמבר לוי. מרק ארבעה עשר.

16.05 סיגמה שבת — תכניות בענייני קולנוע, עורכי בזיהו פרבר.

20.05 רחוק מן הדיון ? הפגוס בעמם אנוי הקיקוס — שירים מהאיים הקריביים. עדכה: עמליה חזן.

21.05 מסות בסרות — בסוגבי יום מנחה, עורך: יצחק נחשוני.

22.05 קול הגלגל: הזה — עם רני קיסל.

23.05 „מבוגר לילה — סרבי סיון מארח את הפתוחנר עמית לוזמון הגיש. את השירים האהובים עליו.

02.00 מבקר רדיו.

02.05 לא רוצים לישון — מוסיקה לשעות הקטנות של הלילה.

05.00 מבקר רדיו.

05.05 צלילי בוקר — שירים עבריים.

רשת ג'

07.11 „צלילים למבוגרת" — שיר הענב.

08.05 „בוגים" — שירים עבריים.

10.05 „על במאי" — לחיי כל הנגנים

12.05 לחיים לחיים.

14.06 „כוכבים".

15.05 „אתם זוכרים את השירים?".

17.05 „שיר כיד־ערבים".

19.05 „שר שכזה" — שירים עבריים.

20.05 „פוטוגרפיה" — מזרחון מוסיקנים.

22.05 „מיזל לילי" — שירים עבריים.

23.05 „רוטוסק" — מוסיקנים בשמיר קצבי.

ראשון רדיו

11.1.1987

קול המוסיקה

06.02 צלילי בוקר.

07.00 בהאנה ניגוחה — האנו מוסיקה מס' 1 מתוך קסטור ופולוקס, באן: קונצרטו ברז מינור לכנור, אבוב, כלי קשת וקונטינואו, טלמן: מלוכים אוכנות קנסטה לסופראן, לאבוב ולקונטינואו, היידן: סונטה לסמנתר בסי־מינור, שבוהנו: נוקטורן בסי במול מג'ור לשלישיית סמטנר, ריינקה סונטה לחליל ולסמנתר אוטרן, דביסי: סוויטה קטנה.

09.00 קונצרט בוקר: בארן: סיטה סוי 1 לתזמורת: פרנסשקי, ריכטר: קונצרטו בדה מג'ור לחליל, חוו, כלי קשת וקונטינואו; שבוהנו: סונטה בלה מג'ור לסמנתר מן הקונצ'ו ובדואקט קונצרטנו בלה מינור לכנור ותזמורת; איבר: שלשה קטעים קצרים; קיק ג'אזיס: הצו השמיימי לתזמורת, כלי הקשה וסמנתר; מנואל דה המנטשה: מוסיקה לכלים הארבה מנוגה.

11.57 בגשרים שיר.

12.00 עם הסרטיה.

13.05 בהאנה ניגוחה — פולנק: קונצרטו לסמנתר ולתזמורת; ברנסקי: שלישייה בדה מינור לכנור, כינור וצלו; שמנו: בלה מג'ור לסמנתר מס' 1 בסה מינור; סמסי בינור לכנור, לחליל; שמנו: שיר חוץ וחלומו של מינור לכנור ולצ'מבלו, היידן: סימפוניה מס' 99 במי במול מג'ור.

15.00 הסכרה מוסיקלית — סמנתר לשל דביסי — סירנה הכניות.

16.00 מאלמני הקונצרטים בעולם — סטטיבל בדגן — הזה: הקאמרית מינה"ם. אנטרמנן: סטרוינסקי קונצרטו בדה מג'ור לכלי קשת;

מאבריוני לויצ'אנו. מניני אופרה (ב 19.00)

המחיתה סקנוגלה אופוס 13.

19.00 מניני אופרה — לקט מתוך האופרות שיקי האוכנה שם מנוגו מנוגו איבגו מוזאיבן מאת גאליקה, יוסף מאת יאנצ'ק האהבה ל־3 המנוים מאת פרי קוטיני, בתשתמות המורים לו לוצאנו מבאוויס, ק. ריצ'ארלי מיקו קאמרלין, ק. פרסקוה מס' הלת תאנטון בלשיר, סימפוניה ולינוקטנו בנו בלאמנט ותזמורת דרין מוסיקה בנגנו ג. רודיריסי סבנטרי.

20.05 אינרולור — רצ'ו מוסיקלי.

20.27 מאולמי הקונצרטים שלנו — בשיר הי — התזמורת הפילהרמונית הישראלית, מנגנה ובין מהנה/מלגנה קרלין בטול „סופראן. טלי: סימפוניה מס' 4 מוצרט: אירוח קונצרטיות מס' 5, בטהובן: סימפוניה מס' 5.

23.00 מחוזרי יצירה — המיטות לצלו טולו מאת ברטון מיטה מס' 3, אופוס 32 הלידר של מנלינוס 7 שירים אופוס 13.

יצחק גריצ'יאני. לאוד המזרחנות (רשת ב 20.05)

דייויד רוברטסון, ג'יאקומנטי סימפוניה מס' 4 בסה מינור.

17.30 מוסיקה מן הקנר הרחוק.

18.00 ריוקן.

19.00 בהמסקת 10 — עם מיכל ניב.

11.05 נכון לעכשיו — עם רפי רשף.

13.05 אחר אחד — מסוגנים ישראליים.

14.05 דו רה יומי — עם רוני לנץ ודני קופל.

15.05 מגה יש — עם ארז טל.

16.05 ארבע אחר הצהרים — שנה של שירים עבריים.

16.54 באופן מילולי — פיטנו של אבשלום קור.

17.00 ערב טוב ישראל — עם דן שילן יעל דן וגוני מכיר.

18.05 יום מחודר — נגאנון לעבריי צבא ובמחון.

18.45 מבוגים — עיטות יומי בעבריי

19.05 מוסיקה לכולכם.

20.05 לאור הזרבוות „אבי קוזן מטוח הנמנה הנמנה אברהם שלונסקי.

21.00 מכם לתרשות.

21.30 אוניברסיטה משודרת — על הקשר בין הכנר לבמה (ש"ח)

22.30 מכם לתרשות.

23.00 דור הזהב — אמנים גדולים בהקלטות הסטוריות — עם הזמר חליום מאנג. מיצוגים: הירון, חיסרי, מצרבם, שהבנו, מאהלר ישראלים (שנ.ר)

רשת א'

07.30 הוי שירים — מוסנגים ישנים ואהובים.

08.05 הפונה מחונה.

09.05 השיר לא תם — שירים עבריים.

10.50 רדיו קל — תכנית יומית בעברית קלה.

11.10 השירות היומי לבתיחים — ספר אי שמע — לכתחים ב. ר מי דקיק. על חלוני.

11.30 השאלה הדעת לכל — מבוא לתכנית הלהרת המחשב.

12.05 מצלילי המנה בבקשתך.

14.06 לבת ולבן ולכל המתעניין — תכניות לילדים.

14.45 לילדים הגדולים — תחל בשן — לילקים כלבנו.

16.25 השאלה דעת לכל — מרחבו — עבדות מחיבים.

17.30 הבדור עגול — ספורט לנוער

— עם רני בדרמן.

15.55 מאזר הספרים

16.05 סקום באמצע.

17.12 הנגנים שיר.

17.20 האוניברסיטה המתחמה — המשקעות המאלה הערבית בספרות העברית בארץ־ישראל מסוף המאה הקודמת ועד ימינו — אמוראים — שיחה עם אהוד בדרגוה.

18.06 מיתות ערב — משרר יומי לחוזי הדי ומסורת.

19.05 מחשבת ישראל.

19.05 שירים לעולם.

22.05 תמות ועץ — תכנית על הקשר בין הדוים לילדיהם ערכת ומנחה רבקה מיכאלי, סדרת תכניות בנר שאו משמעות המצאות בשלבים שונים של תחליך הגדילתו.

רשת ב'

07.00 הבוקר הזה.

08.05 עשים עניין — עם גבי גזית ושלום קיטל.

09.05 ביקור בית — עם רבקה מיכאלי.

10.05 כל צבעי הרשת — מגוון יומי.

11.30 סעו לשלום — עם נרעון הדר.

12.10 אלף אלף בבית — עם אהוד מנור.

13.00 בחצי הום — חרשות ומסוגנים.

14.06 בת צחוק — הוי והומור.

15.51 לוח מודעפון.

16.05 שירים ושעורים.

17.05 יומן כלכלה.

17.30 עיר מכלכלה.

18.05 מסע לשמוע לעבריי צבא ובמחון.

19.35 מכם לטוילקלור. לאור הזרבוות — עם יצחק נרצאני.

21.15 שירים עבריים.

21.50 הקבדת משקן כרוטל בין מכבי ת"א לבין אלופות בריח הקונצות קבוצת האליניריס — שידור ישיר מבריסל.

00.15 מכם המסך — לקט קטעים מתוך מחזות מוסיקליים.

כלי צוללת

06.05 אוניברסיטה משודרת — תמיכת הכסף בסקיה — מרצה: ד"ר יאיר זקוביץ.

06.30 מוקדים עין — מרדע ומוסיקה לתחילתו של יום — עם מירב אופר.

07.07 שבע אמם שבע — עם אלכס אוסקי.

08.05 בוקר טוב ישראל — שעת אקסוליה יומית.

09.05 אלה בוקר — עם אלי ישראלי.

10.05 המסקת 10 — עם מיכל ניב.

11.05 נכון לעכשיו — עם רפי רשף.

13.05 אחר אחד — מסוגנים ישראליים.

14.05 דו רה יומי — עם רוני לנץ ודני קופל.

15.05 מגה יש — עם ארז טל.

16.05 ארבע אחר הצהרים — שנה של שירים עבריים.

16.54 באופן מילולי — פיטנו של אבשלום קור.

17.00 ערב טוב ישראל — עם דן שילן יעל דן וגוני מכיר.

18.05 יום מחודר — נגאנון לעבריי צבא ובמחון.

18.45 מבוגים — עיטות יומי בעבריי

19.05 מוסיקה לכולכם.

20.05 לאור הזרבוות „אבי קוזן מטוח הנמנה הנמנה אברהם שלונסקי.

21.00 מכם לתרשות.

21.30 אוניברסיטה משודרת — על הקשר בין הכנר לבמה (ש"ח)

22.30 מכם לתרשות.

23.00 דור הזהב — אמנים גדולים בהקלטות הסטוריות — עם הזמר חליום מאנג. מיצוגים: הירון, חיסרי, מצרבם, שהבנו, מאהלר ישראלים (שנ.ר)

רשת א'

07.30 הוי שירים — מוסנגים ישנים ואהובים.

08.05 הפונה מחונה.

09.05 השיר לא תם — שירים עבריים.

10.50 רדיו קל — תכנית יומית בעברית קלה.

11.10 השירות היומי לבתיחים — ספר אי שמע — לכתחים ב. ר מי דקיק. על חלוני.

11.30 השאלה הדעת לכל — מבוא לתכנית הלהרת המחשב.

12.05 מצלילי המנה בבקשתך.

14.06 לבת ולבן ולכל המתעניין — תכניות לילדים.

14.45 לילדים הגדולים — תחל בשן — לילקים כלבנו.

16.25 השאלה דעת לכל — מרחבו — עבדות מחיבים.

17.30 הבדור עגול — ספורט לנוער

— עם רני בדרמן.

15.55 מאזר הספרים

16.05 סקום באמצע.

17.12 הנגנים שיר.

17.20 האוניברסיטה המתחמה — המשקעות המאלה הערבית בספרות העברית בארץ־ישראל מסוף המאה הקודמת ועד ימינו — אמוראים — שיחה עם אהוד בדרגוה.

18.06 מיתות ערב — משרר יומי לחוזי הדי ומסורת.

19.05 מחשבת ישראל.

19.05 שירים לעולם.

22.05 תמות ועץ — תכנית על הקשר בין הדוים לילדיהם ערכת ומנחה רבקה מיכאלי, סדרת תכניות בנר שאו משמעות המצאות בשלבים שונים של תחליך הגדילתו.

רשת ב'

07.00 הבוקר הזה.

08.05 עשים עניין — עם גבי גזית ושלום קיטל.

09.05 ביקור בית — עם רבקה מיכאלי.

10.05 כל צבעי הרשת — מגוון יומי.

11.30 סעו לשלום — עם נרעון הדר.

12.10 אלף אלף בבית — עם אהוד מנור.

13.00 בחצי הום — חרשות ומסוגנים.

14.06 בת צחוק — הוי והומור.

15.51 לוח מודעפון.

16.05 שירים ושעורים.

17.05 יומן כלכלה.

17.30 עיר מכלכלה.

18.05 מסע לשמוע לעבריי צבא ובמחון.

19.35 מכם לטוילקלור. לאור הזרבוות — עם יצחק נרצאני.

21.15 שירים עבריים.

21.50 הקבדת משקן כרוטל בין מכבי ת"א לבין אלופות בריח הקונצות קבוצת האליניריס — שידור ישיר מבריסל.

00.15 מכם המסך — לקט קטעים מתוך מחזות מוסיקליים.

כלי צוללת

06.05 אוניברסיטה משודרת — הפיכולוגיה של הזכרון. חשיבה לוגית וכרום לוגית. מרצה: פרופ' צבי ויגוצ.

06.30 מוקדים עין — הארשות הראשונות של היום.

07.07 שבע אמם שבע — עם אלכס אוסקי.

08.05 בוקר טוב ישראל — שעת אקסוליה יומית.

09.05 אלה בוקר — עם אלי ישראלי.

10.05 המסקת 10 — עם מיכל ניב.

11.05 נכון לעכשיו — עם רפי רשף.

13.05 אחר אחד — מסוגנים ישראליים.

14.05 דו רה יומי — עם רוני לנץ ודני קופל.

15.05 מגה יש — עם ארז טל.

16.05 ארבע אחר הצהרים — שנה של שירים עבריים.

16.54 באופן מילולי — פיטנו של אבשלום קור.

17.00 ערב טוב ישראל — עם דן שילן יעל דן וגוני מכיר.

18.05 יום מחודר — נגאנון לעבריי צבא ובמחון.

18.45 מבוגים — עיטות יומי בעבריי

19.05 מוסיקה לכולכם.

20.05 לאור הזרבוות „אבי קוזן מטוח הנמנה הנמנה אברהם שלונסקי.

21.00 מכם לתרשות.

21.30 אוניברסיטה משודרת — על הקשר בין הכנר לבמה (ש"ח)

22.30 מכם לתרשות.

23.00 דור הזהב — אמנים גדולים בהקלטות הסטוריות — עם הזמר חליום מאנג. מיצוגים: הירון, חיסרי, מצרבם, שהבנו, מאהלר ישראלים (שנ.ר)

רשת ג'

08.05 „מי ישר" א) „ארבעה ימים על הגנין" ב) „אורות עם".

09.05 „שאלה של טעמי" — עם חיים קינן.

09.55 עזריה אלון מספר על נוף הארץ.

10.05 יומן השבוע.

11.05 „חילים יצאו לדרך" — הצדעה לזכרות הנוגעים ומפגשים עם חברי הלוחמה לזרוחים (שנ.ר).

12.05 „בנוף הארץ" — עם אבא אבן.

14.11 „שירים מחייכים".

15.05 „שירים הם חברים" — משירי שמוליק קראוס במופע מוסכי — מנחה אחד נגור (שנ.ר).

16.05 „לשתוק כדרך חיים" — שיחות עם הגדים במנור השוק (שנ.ר).

17.05 „ארץ חמדת".

18.06 „מפגש רדי" — עם דליה אורמן.

18.30 „מפגש הסמורים".

19.05 „הקול קולנוע".

20.05 יומן המערב (שנ.ר).

21.08 „פרח בנוני" — תכנית כבקשתך לשירים מזרחיים.

22.10 „מלוות מלכה".

23.05 „הי ארצי טלרלוחי" — שירים עבריים.

09.10 „לילה טוב" — עם אלכס טלמור

כלי צוללת

06.00 מבקר רדיו.

06.10 צלילי בוקר — שירים עבריים.

07.05 יומי של שירים — שירים עבריים.

08.05 מעל ומתחת לשמיכה — עורכי מגזין עדין, מוסיקה עממית רוקן.

09.05 מקולה עליון — שירים ושיטורים לילדים עם שרה דורון.

10.05 יום לשמוע — תכניות שבועית לבידור חומר עברי, עורכי יורם רותם, מגישה: עדנ דולב.

11.05 במצב הנוכחי — עם יוסי עבאדי וזיני לסלו.

12.05 הדרן — עם אולגראוקוס — בהופעה מוסבית בלונדון 1986 המשפעת בכורה עלומת של קטעים מוקפשות של הלוקח, המחולילה הערב את סיבב, דיסי עוזיה בארץ, כפי שהוקלטה בעת הופעה בלונדון, לפני כחודש. שאלות אישיות — יעקב אגמון משוחח עם שעריר ישראל בצרפת ובגייה פוגר, עורכי: ספי רבלבי סקי.

14.04 הכל זורם — עם דוני לנץ.

15.45 841 נוסע אמונה צמוגה — רומנטיין מאת שאמבר לוי. מרק ארבעה עשר.

16.05 סיגמה שבת — תכניות בענייני קולנוע, עורכי בזיהו פרבר.

20.05 רחוק מן הדיון ? הפגוס בעמם אנוי הקיקוס — שירים מהאיים הקריביים. עדכה: עמליה חזן.

21.05 מסות בסרות — בסוגבי יום מנחה, עורך: יצחק נחשוני.

22.05 קול הגלגל: הזה — עם רני קיסל.

23.05 „מבוגר לילה — סרבי סיון מארח את הפתוחנר עמית לוזמון הגיש. את השירים האהובים עליו.

02.00 מבקר רדיו.

02.05 לא רוצים לישון — מוסיקה לשעות הקטנות של הלילה.

05.00 מבקר רדיו.

05.05 צלילי בוקר — שירים עבריים.

רשת ג'

07.11 „צלילים למבוגרת" — שיר הענב.

08.05 „בוגים" — שירים עבריים.

10.05 „על במאי" — לחיי כל הנגנים

12.05 לחיים לחיים.

14.06 „כוכבים".

15.05 „אתם זוכרים את השירים?".

17.05 „שיר כיד־ערבים".

19.05 „שר שכזה" — שירים עבריים.

20.05 „פוטוגרפיה" — מזרחון מוסיקנים.

22.05 „מיזל לילי" — שירים עבריים.

23.05 „רוטוסק" — מוסיקנים בשמיר קצבי.

שלישי רדיו

13.1.1987

קול המוסיקה

06.02 צלילי בוקר.

07.00 בהאנה ניגוחה — הנדל: מוסיקה מים מוסיקה בסה מג'ור; היידן: קונצרטו בדו מג'ור לאבוב ותזמורת; הנו: טוטפורי לצלו ותזמורת; מוצרט: סימפוניה מס' 41, בדו מג'ור, יופיטר.

09.00 קונצרט בוקר: פילידה: סיטה בדו מג'ור; מנדלסון: רביעייה בדו מינור, לסנמנר וכלי־קשת; בדה: סה רסוריה לאלט, מקוחת גב רים ותזמורת.

11.57 בגשרים שיר.

12.00 מן הסרטיה — צ'יקובסקי: שלישייה בלה מינור.

13.05 בהאנה ניגוחה — מוצארטו חטיישיה בסי במול מג'ור לסנמנר וכלי קשת מקרן; בארן: סונטה בדו מג'ור לכנור ותזמ' מס' 2 בסי במול מג'ור לכנור ותזמ' בטהובן: מוסיקה בסי במול מג'ור; קרנסנו: קרנבל הנינה; פרוקופייב: סימפוניה מס' 1 בדה מג'ור, הקלסית.

15.00 מוסיקה בעירה.

16.00 אנתולוגיה — בשיריו ותור בריטון/מיכאל בוגוסלבסקי — סמנתר מיכל ראנה — קריאה בדהמס מס' 1 ותנסמות מתוך מנגלוגה הפה אופוס 33 הסיטרר של לודוויג טיק.

17.30 קולות — הזמרת אליזבט מרדסונס/בלוגר — הסמנתרן ולדימיר אשכנזי שירי לילים מת מוטרוגוסקי וגרצ'ינוב.

18.00 מבחר הקלטות — שרמנטיה: מעמעמים שבריט: פרק רביעיה בדו מינור הדדי: המיר חומשיה מתוך לה מדוניאנטה: גולדמרק

מאבריוני לויצ'אנו. מניני אופרה (ב 19.00)

המחיתה סקנוגלה אופוס 13.

19.00 מניני אופרה — לקט מתוך האופרות שיקי האוכנה שם מנוגו מנוגו איבגו מוזאיבן מאת גאליקה, יוסף מאת יאנצ'ק האהבה ל־3 המנוים מאת פרי קוטיני, בתשתמות המורים לו לוצאנו מבאוויס, ק. ריצ'ארלי מיקו קאמרלין, ק. פרסקוה מס' הלת תאנטון בלשיר, סימפוניה ולינוקטנו בנו בלאמנט ותזמורת דרין מוסיקה בנגנו ג. רודיריסי סבנטרי.

20.05 אינרולור — רצ'ו מוסיקלי.

20.27 מאולמי הקונצרטים שלנו — בשיריו הי — התזמורת הפילהרמונית הישראלית, מנגנה ובין מהנה/מלגנה קרלין בטול „סופראן. טלי: סימפוניה מס' 4 מוצרט: אירוח קונצרטיות מס' 5, בטהובן: סימפוניה מס' 5.

23.00 מחוזרי יצירה — המיטות לצלו טולו מאת ברטון מיטה מס' 3, אופוס 32 הלידר של מנלינוס 7 שירים אופוס 13.

יצחק גריצ'יאני. לאוד המזרחנות (רשת ב 20.05)

דייויד רוברטסון, ג'יאקומנטי סימפוניה מס' 4 בסה מינור.

17.30 מוסיקה מן הקנר הרחוק.

18.00 ריוקן.

19.00 בהמסקת 10 — עם מיכל ניב.

11.05 נכון לעכשיו — עם רפי רשף.

13.05 אחר אחד — מסוגנים ישראליים.

14.05 דו רה יומי — עם רוני לנץ ודני קופל.

15.05 מגה יש — עם ארז טל.

16.05 ארבע אחר הצהרים — שנה של שירים עבריים.

16.54 באופן מילולי — פיטנו של אבשלום קור.

17.00 ערב טוב ישראל — עם דן שילן יעל דן וגוני מכיר.

18.05 יום מחודר — נגאנון לעבריי צבא ובמחון.

18.45 מבוגים — עיטות יומי בעבריי

19.05 מוסיקה לכולכם.

20.05 לאור הזרבוות „אבי קוזן מטוח הנמנה הנמנה אברהם שלונסקי.

21.00 מכם לתרשות.

21.30 אוניברסיטה משודרת — על הקשר בין הכנר לבמה (ש"ח)

22.30 מכם לתרשות.

23.00 דור הזהב — אמנים גדולים בהקלטות הסטוריות — עם הזמר חליום מאנג. מיצוגים: הירון, חיסרי, מצרבם, שהבנו, מאהלר ישראלים (שנ.ר)

רשת א'

07.30 הוי שירים — מוסנגים ישנים ואהובים.

08.05 הפונה מחונה.

09.05 השיר לא תם — שירים עבריים.

10.50 רדיו קל — תכנית יומית בעברית קלה.

11.10 השירות היומי לבתיחים — ספר אי שמע — לכתחים ב. ר מי דקיק. על חלוני.

11.30 השאלה הדעת לכל — מבוא לתכנית הלהרת המחשב.

12.05 מצלילי המנה בבקשתך.

14.06 לבת ולבן ולכל המתעניין — תכניות לילדים.

14.45 לילדים הגדולים — תחל בשן — לילקים כלבנו.

16.25 השאלה דעת לכל — מרחבו — עבדות מחיבים.

17.30 הבדור עגול — ספורט לנוער

— עם רני בדרמן.

15.55 מאזר הספרים

16.05 סקום באמצע.

17.12 הנגנים שיר.

17.20 האוניברסיטה המתחמה — המשקעות המאלה הערבית בספרות העברית בארץ־ישראל מסוף המאה הקודמת ועד ימינו — אמוראים — שיחה עם אהוד בדרגוה.

18.06 מיתות ערב — משרר יומי לחוזי הדי ומסורת.

19.05 מחשבת ישראל.

19.05 שירים לעולם.

22.05 תמות ועץ — תכנית על הקשר בין הדוים לילדיהם ערכת ומנחה רבקה מיכאלי, סדרת תכניות בנר שאו משמעות המצאות בשלבים שונים של תחליך הגדילתו.

רשת ב'

07.00 הבוקר הזה.

08.05 עשים עניין — עם גבי גזית ושלום קיטל.

09.05 ביקור בית — עם רבקה מיכאלי.

10.05 כל צבעי הרשת — מגוון יומי.

11.30 סעו לשלום — עם נרעון הדר.

12.10 אלף אלף בבית — עם אהוד מנור.

13.00 בחצי הום — חרשות ומסוגנים.

14.06 בת צחוק — הוי והומור.

15.51 לוח מודעפון.

16.05 שירים ושעורים.

17.05 יומן כלכלה.

17.30 עיר מכלכלה.

18.05 מסע לשמוע לעבריי צבא ובמחון.

19.35 מכם לטוילקלור. לאור הזרבוות — עם יצחק נרצאני.

21.15 שירים עבריים.

21.50 הקבדת משקן כרוטל בין מכבי ת"א לבין אלופות בריח הקונצות קבוצת האליניריס — שידור ישיר מבריסל.

00.15 מכם המסך — לקט קטעים מתוך מחזות מוסיקליים.

כלי צוללת

06.05 אוניברסיטה משודרת — הפיכולוגיה של הזכרון. חשיבה לוגית וכרום לוגית. מרצה: פרופ' צבי ויגוצ.

06.30 מוקדים עין — הארשות הראשונות של היום.

07.07 שבע אמם שבע — עם אלכס אוסקי.

08.05 בוקר טוב ישראל — שעת אקסוליה יומית.

09.05 אלה בוקר — עם אלי ישראלי.

10.05 המסקת 10 — עם מיכל ניב.

11.05 נכון לעכשיו — עם רפי רשף.

13.05 אחר אחד — מסוגנים ישראליים.

14.05 דו רה יומי — עם רוני לנץ ודני קופל.

15.05 מגה יש — עם ארז טל.

16.05 ארבע אחר הצהרים — שנה של שירים עבריים.

16.54 באופן מילולי — פיטנו של אבשלום קור.

17.00 ערב טוב ישראל — עם דן שילן יעל דן וגוני מכיר.

18.05 יום מחודר — נגאנון לעבריי צבא ובמחון.

18.45 מבוגים — עיטות יומי בעבריי

19.05 מוסיקה לכולכם.

20.05 לאור הזרבוות „אבי קוזן מטוח הנמנה הנמנה אברהם שלונסקי.

21.00 מכם לתרשות.

21.30 אוניברסיטה משודרת — על הקשר בין הכנר לבמה (ש"ח)

22.30 מכם לתרשות.

23.00 דור הזהב — אמנים גדולים בהקלטות הסטוריות — עם הזמר חליום מאנג. מיצוגים: הירון, חיסרי, מצרבם, שהבנו, מאהלר ישראלים (שנ.ר)

רשת ג'

08.05 „מי ישר" א) „ארבעה ימים על הגנין" ב) „אורות עם".

09.05 „שאלה של טעמי" — עם חיים קינן.

09.55 עזריה אלון מספר על נוף הארץ.

10.05 יומן השבוע.

11.05 „חילים יצאו לדרך" — הצדעה לזכרות הנוגעים ומפגשים עם חברי הלוחמה לזרוחים (שנ.ר).

12.05 „בנוף הארץ" — עם אבא אבן.

14.11 „שירים מחייכים".

15.05 „שירים הם חברים" — משירי שמוליק קראוס במופע מוסכי — מנחה אחד נגור (שנ.ר).

16.05 „לשתוק כדרך חיים" — שיחות עם הגדים במנור השוק (שנ.ר).

17.05 „ארץ חמדת".

18.06 „מפגש רדי" — עם דליה אורמן.

18.30 „מפגש הסמורים".

19.05 „הקול קולנוע".

20.05 יומן המערב (שנ.ר).

21.08 „פרח בנוני" — תכנית כבקשתך לשירים מזרחיים.

22.10 „מלוות מלכה".

23.05 „הי ארצי טלרלוחי" — שירים עבריים.

09.10 „לילה טוב" — עם אלכס טלמור

כלי צוללת

06.00 מבקר רדיו.

06.10 צלילי בוקר — שירים עבריים.

07.05 יומי של שירים — שירים עבריים.

08.05 מעל ומתחת לשמיכה — עורכי מגזין עדין, מוסיקה עממית רוקן.

09.05 מקולה עליון — שירים ושיטורים לילדים עם שרה דורון.

10.05 יום לשמוע — תכניות שבועית לבידור חומר עברי, עורכי יורם רותם, מגישה: עדנ דולב.

11.05 במצב הנוכחי — עם יוסי עבאדי וזיני לסלו.

12.05 הדרן — עם אולגראוקוס — בהופעה מוסבית בלונדון 1986 המשפעת בכורה עלומת של קטעים מוקפשות של הלוקח, המחולילה הערב את סיבב, דיסי עוזיה בארץ, כפי שהוקלטה בעת הופעה בלונדון, לפני כחודש. שאלות אישיות — יעקב אגמון משוחח עם שעריר ישראל בצרפת ובגייה פוגר, עורכי: ספי רבלבי סקי.

14.04 הכל זורם — עם דוני לנץ.

15.45 841 נוסע אמונה צמוגה — רומנטיין מאת שאמבר לוי. מרק ארבעה עשר.

16.05 סיגמה שבת — תכניות בענייני קולנוע, עורכי בזיהו פרבר.

20.05 רחוק מן הדיון ? הפגוס בעמם אנוי הקיקוס — שירים מהאיים הקריביים. עדכה: עמליה חזן.

21.05 מסות בסרות — בסוגבי יום מנחה, עורך: יצחק נחשוני.

22.05 קול הגלגל: הזה — עם רני קיסל.

23.05 „מבוגר לילה — סרבי סיון מארח את הפתוחנר עמית לוזמון הגיש. את השירים האהובים עליו.

02.00 מבקר רדיו.

02.05 לא רוצים לישון — מוסיקה לשעות הקטנות של הלילה.

05.00 מבקר רדיו.

05.05 צלילי בוקר — שירים עבריים.

רשת ג'

07.11 „צלילים למבוגרת" — שיר הענב.

08.05 „בוגים" — שירים עבריים.

10.05 „על במאי" — לחיי כל הנגנים

12.05 לחיים לחיים.

14.06 „כוכבים".

15.05 „אתם זוכרים את השירים?".

17.05 „שיר כיד־ערבים".

19.05 „שר שכזה" — שירים עבריים.

20.05 „פוטוגרפיה" — מזרחון מוסיקנים.

22.05 „מיזל לילי" — שירים עבריים.

23.05 „רוטוסק" — מוסיקנים בשמיר קצבי.

חמישי רדיו

15.1.1987

קול המוסיקה

06.02 צלילי בוקר.

07.00 בהאנה ניגוחה — מיק: הנגנו על הנגן ולחרינו: קונצרטו מדריגל לשתי גיטרות ותזמורת; ברטון: סימפוניה בשמונה תוכריים; ורדי: אריה מתוך ריגולטו; מוצרט: אריה מתוך הקלע הנפשי.

09.00 קונצרט בוקר — מוצרט סימפוניה מס' 31 ק. 297; פונל סימפוניה קונצרטיה; לאלו: קונ. צלטו לצלו בדה מינור; ברהמס: חיזמות של

שחמט

בעיות וסיומים

בעיות השבוע

בדרמסטעית 7 הטעיות. תמאטיות ושפע נושאים (5359).

במטרעזר תמונות מט זהה בשני המתרונים (5360).

5359. בירון, ראמאט
מרובלמסיטו /1985 /I.
מ.ס. ראשון.

13 + 12 מט בשני מסעים

5360. מירוסלב. בילי
ציטסלובקיה
מקורית
Miroslav Bily
C.S.S.R.
Original

4 + 4 מט עוד ב־4 מסעים. תאומים
א. ראוטרמה. ב. מלכה שחורה ל־b7.
מתרונים אל השוורן. ריק רמה הגליל 43, ירושלים טל׳ 97.

כלי חדש – הפרי

שלמה ון הוא שחמטאי ירושלמי ועוסק ליצירים עם בעיות. לפני כמה שנים

בגלל תקלה טכנית לא מתפרסם השבוע מדור השחמט «קרבות ותחרויות», עם הקוראים, הסליחה.

המציא כלי חדש, את הפרי. לכלי זה תכונות של פרש ושל רץ. כהדגמה מובאת הבעיה הבאה:

5361. שלמה רון ואיב רובין
ירושלים
מקורית

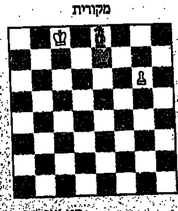

2 + 2 מט עוד ב־3 מסעים
(על ה־8 פרץ שחור)

המתרים מרומים למסות בחום ולמתוך בעיה זו לחאתם. מאחר ובעיה אינה כלולה בתחרות המתרונים, יפרסם המתרון בשבוע הבא.

יעקב פלג אלוף תנועה

בזמנו התקיימה בירושלים אליפות תנועה ראשונה למתרון בעיות שחמט. בפני המתחרים חיצנו 6 בעיות (מט בשניים, מט בשלושה וסיומים) ולשוחרם עמדו שעתיים. המתרון הראשון זכה הצעיר הירושלמי יעקב פלג שצבר 5 נקודות (מתוך 6), שלושה מתרים צברו 4 נקודות. היה עליהם למתוך בעיות דו־מסעיות נוספות על מנת לקביע מקומם המדוייק. במקום השני זכה הצעיר דוני רהם מראשון לציון, בעל־שני חמיל חגי אילני מירושלים. ואילו רפי נאון מרמת־גן ואלי להסתפק במקום הרביעי. משלושת המצטיינים, הוענקו מגנים ומרטי ספרים. חברי הועדה לקומבינציות עליו. האגודה הישראלית לשחמט. הזמנה לאוגן תחרויות כאלה בעתיד בכל שנה בחול המועד סוכות.

כוס הפרובלמאים השנתי

חכוס. השנתי ערך בשבת 24.1.87 בטלר־ריד. הירשון 287. תל־אביב. מעטה 9 בבוקר ועד שעות חצות. בחמש תחרויות רבות. תחרויות שחור. הכרות חדר־קרב נגד בר־שיחה־דרומים. הכוס מאורגן על־ידי הועדה לקומבינציות שליד האגודה הישראלית לשחמט. כל אחד־תעמוד שהמסיים מוזמנים.

פתרונים

5360 (עמוד). 1. מתרון 14 (1. ... ה־g4 2. g1 מרחיבו מסוב שחורים ומעלה לא מתוקן בעיה זו. 5.63 (פיאטיוה). 1. מרחיבו בסאי. 2. צדא 3. מה אלו. 1. מדא 2. ראו. **יוסי דיסר**

תשבצים

תשבץ 167

אפקי

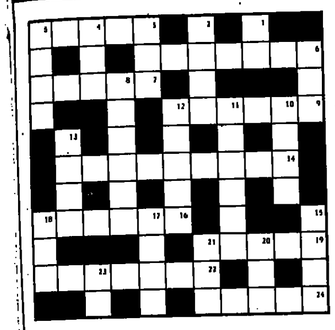

1. מתחלק ב־2 ללא שארית. 6. כתה. 7. צייר יהודי נ׳ 1881) שנפגע בגיל 5 ונעשה חרש־אילם, אך נתפרסם מאחר יותר בכשרון חציור. 8. שרפוף לדגלים. 10. תגועה ממקום למקום. 13. משאלה. 15. אכן. 19. חוקר חכמת ישראל ועסקן ציוני (1864־1921). מרמתה לתולדות הקראים (ש״ם: שמואל אבהם) (כ״מ). 21. מורה ומהמבית רוסית (1869־1939). אשתו של לנין (ש״מ).

אנכי:

1. חנוט. 2. רוחן ידוע במחזאות הקודמת של המאה העשרים. 3. בעגה: אינו מקפיד, חפשי בלבושו ובמנהגיו. 4. פילוסוף ופיסיקאי צרפתי (1655־1592) מחלוצי מדע האטומים, מתנגדו של דאקראט (ש״ם־פ״איר). 5. כלי לחפירה ולקצירע. 6. הסרת החקפאה ומתן חפש לשורי שערי המטבע. 9. ציון מיוחד לחשיבותו של עניין מסוים. 11. בגלל. 12. בית מדרש מרוסלמי ומסגד בקהיר, נוסד ב־970 ע״י יהודי שהתאסלם. 13. טרפצות, מכשיר התעמלות עשוי מוט ותלוי על שני חבלים (שתי מלים). 14. כנס. 16. ונתן עבודה. 17. כלי לחובלת משאיות. 18. אחד מן המעשים שנאסרו עפ״י עשרת הדברות.

אגוזן 167

אפקי:

1. בסה״כ מטר, שנים, לא יותר, אבל מתוצרת הארץ, לא מיובא (5,3). 6. מחלק מקודות לכל הכוזנים (3). 7. קשיים ב«תחיה״! אבל בסוף יהיה טוב (5,4). 8. שבלון משולש בקלפים (4). 10. בחוף לא רע בשאין הרבה (6) (כ״מ). 13. כיצד הוא ואותנו חסכנו בתקציב למזון? (6). 15. מעלה אצל מני מאר (4). 19. מחדל הלכד בעניין הגיורת (עפ״י הרב המתפטר) (4,3,2). 20. אפשר לקחת את זה מן התאוריה (3). 21. תתרבו והתעיפו על המחממת בחוץ (4,4).

אנכי:

1. ממנהגי חותנת הקופצת לבקורים קצרים (5). 2. עושים סמרטוט מבד מקודש (5). 3. ביח״ד המכיר את ההרגשה בחוץ בים (4). 4. יוצא לאור מתוך עניין משותף באוגליתו (6). 5. איזו תחרות אוליימפית קשה מהלך פרץ במטפלה (2,3). 6. שוטף בסלון (4). 9. לאן צריך להזיז את האבן (3). 11. חריש בסוס ועגורי שהתיבש (3). 12. חולבש ע״י הוריו בפרוה חסרת שיערו אלי משום כך רצה לקלל (4,2). 13. יעלה בסערה מאירופה (4). 16. מסיבה בב׳ חומכה! על כן ניתכו הגשמים! (5). 17. מחלק ומפיץ ולדות (5) (כ״מ). 18. זה מה שנקבל אם לא נקבל (4).

אגוזן 166

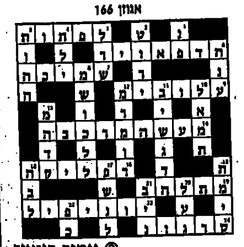

© אמיר בן־אור

מתברות הקולנוע

ג׳ק פלאש המקפץ

הקומיקאית האמריקנית השחורה וופי גולדברג היא צירו ומרכזו של הקומדיה החיוונית והקלילה שלפניו. גולדברג היא טרי הוליטל, שלומיאלית ממין נקבה, גאונית מחשבים וטיפוס צבעוני מאין כמוה. היא עובדת בעבודה אפורורית במפעלת מסוף מחשב בבנק בינלאומי, עד שיום אחד היא מקבלת קריאה מוזרה לעזרה במסוף אחד מאחר ג׳ק פלאש המקפץ. בעל בורחה מוצאת עצמה דוליטל מעורבת בפרשיית ריגול בינלאומית הקשורה בסי.איי.אי. ובק.ג.ב.

הקומדיה שביימה מני מרשל תפורה על מידותיה של גולדברג המוגדרת כקומיקאית מס׳ 1 באה״ב. גולדברג נכשלת את המסך ואת הלב בכמויות של אורגיות, חן וצחוקה המתגלגל, בבדיחות ובהתנהגותה השלומי־אלית. זה סרטה השני לאחר הצלחתה בסרטו של שפילברג «הצבע ארגמן» בתפקיד סילי, עליו היתה מועמדת לאוסקר. הזדמנות לראות קומיקאית וירטואוזית מצוינת.

הקוטב הלוהט

שלושה צעירים אמריקנים מתכננים להעביר את חופשתם בציד בלפלנד. מלאי התלהבות ונוערים הם קונים מכונית ישנה ווזהגים לכיוון איזור הציד המתוכנן. במהלך הציד שלהם הם מגיעים בטעות לגבול הרוסי ומתלהבים מהרעיון לחזור פיזמה לתוך מסך הברזל האיום. כדי לצלם תמונות בהן יזנאו בפני חבריהם. מכאן מתחילה שורת הרפתקאות אימופות, שרובן אינן אמיתות. מאחר שטבוע בהן בחוזקה הוחם השוואה הלא־מבוקרת נגד רוסיה, המאמיתי את עידן «ריגן» בקולנוע האמריקני.

קציר הזעם

יחסי אהבה אסורה בין גרמני «ארי» ליהודייה שברחה מטרנספורט, על רקע פולין במלחמת העולם השנייה, הוא נושא סרטה הדביעי של הבמאית הפולנית־יהודיה אניישקה הולנד, לשעבר עוזרת במאי של אנדז׳יי וידה וכושטוף ואוסקר. כמו עמיתיה שדנו ביחסים הבין־אישיים הנרקמים במצב לא נורמלי של כיבוש ומלחמה: אצל וידה בסרטו «אהבה בגרמניה» ואצל ואוסקי בסרטו «עוד השמש השקיעה» – גם הולנד מתארת יחסי שובה־שביה, מרשל־משפיל, מאבק כו־חות עם סממנים סאדו־מאוכיסטיים בין ליאון (ארמין מולר־שטהל) ל־גרטי קוולף מבגר, כפר, בור ותאוותן שלא דע אשה מעודו, לבין רוזה (אליזבט טריישנר) – יהודייה משכילה ויפה מזיעה. ליאון, חסיים שהתעשר על חשבון יהודים, שבמצב אחר לא היה מעלה בדעתו להביא למיטתו אשה משכילה כרוזה, אוסף אותה לביתו בתחקיף של צדקנות ונוצרית. במהרה הוא מגעל את בת־חסותו לתאותיו. לאורך כל הסרט הוא נקרע בין היצר הטוב ליצר הרע, בין תאוות הכסף והנשים שלו, לדגון לדצות את מרשיע, משפיל את אוהבתו בתתקפי שיכרות בהמיים ואכזריותם המתחלפים בהכאה על חטא בה הוא מרומה כאלילה. מלודרמה צעקנית ומעצבנת למדי, משחק חיצוני ולא מעמיק, שיצר מערכת יחסים מזויפת המבוססת באינטימי ובמרומזנרמי וחוסמת את הסיפור האישי מלהגיע לאמיתה כוללת על מאבקם כוח במלחמה ועל האופורטוניזם האנושי של האיש הקטן במלחמה הגדולה בנוסח הפולנים ביצירתו של קלוד לנזמן: «שואה».

את מכוכב אחר

טוב אמנם אין בנוסאה קולנוע כושי באמריקה. אך לו היה כזה, היה הרגאר מגיע ל־את מכוכב אחר» – הפקה וניו־יורקית דלת אמצעים ומקורית ביותר. זהו סרט שעוסק באכלוסיית השחורים באמריקה מנקודת מבט חדשה ורעננה. סרט שבמעט כולו אנשים שחורים, אף שהבמאי, התסריטאי והעורך הוא ג׳ון

ארמין מולר־שטהל ואליזבט טריישנר, בסרט «קציר הזעם»

סיילס, איש לבן שניסה להציג בהיגיות את האפליה הגזעית המתמשכת באמריקה, שעוד בשנות ה־70 הניפה את גם ה־שחור הוא יפה־אך גאו לא השתנה כה הרבה.

סיילס השתמש בתערובת של ריאלים מנטטיבי עם יסודות מדע בדיוני לילדים. באי הגיזה אלים־איילוד מתרסקת חלליתו של איש שחור בכוכב אחר. בהרחה הוא מוצא עצמו כבן בית בהארלם ונאסף ע״י חבורת שחורים המכנים אותו «אח» ומוצאים לו עבודה. ה«אח» הוא השוובה ל־סופר־מן׳ הלבן, ומהוא ניתן ביכולת על אנושית שהופכת אותו למושיע של השחורים. ה«אח» טוב הלב מתעניה בשעע המקומי, מציל ילדים מכורי הרואין ומלמד לקח לספק הסם, איש לבן ומרושע, את האח החמוד הזה, מין אי.טי של הנטו השחור, מגלם ג׳ו מוריטון שטובע את הלב בדמותו התמימה ובחיוכו החדיר. האם הוא תקוותם של הכושי או שסיילס רוצה להניד שהמושיע חייב לקום מקהילת השחורים ולעורר מחודשמחם? את הביקורת החברתית הדדיקלית וחיצי העיוויות נגד הלבנים מוכך הבמאי בעונת אגדה קסומה ותמימה. חוץ כזה א״אפשר שלא להתאהב בדמותו של «האח».

המסע אל האושר

כמעט טוב שנות ה־40 בטקסס ה׳ קרתנית. קאוי וויטס נג׳

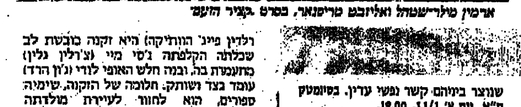

רלדין פיינ׳ הוותיקה) היא זקנה מוכאת לב שכלתה הקלפתה ל־מי מיי (צ׳ולין גלין) מחוגעת בת. נבחר חלש האופי לדוי (ג׳ון הרד) עובר בצד ושוקק. חלומה של הזקנה. עימיה ספרים, הוא לחוור לעיירת מולדתה באוטוביל שלא קיימת עוד על המפה. מעמים רבות ניסתה לברוח אך ההוזרה ע״י כלתה שבעצם רוצה רק את הצ׳ק של הביטוח הלאומי. יום אחד היא בצליחה להגשים את חלומה זה חמש שנים. ותחזרה להתרפק על עיר נעוריה.

מסע אל האושר / המלצות לקולנוע היפני בסינמטקים:

● על מצב האנושות – טרילוגיות של מאסאקי קובאשי, בן דור של קוראסוואה. קובאשי הוא חבמאי היותר «חברתי» בבין היוצרים היפנים. יצירתו האמנותית הלירית וכן סרטיו הדוקומנטריים ניחנו בביקורת חברתית זועמת. גם טרילוגיה מכובדת זו, בת תשע וחצי שעות, (נעשתה בין 58־61) היא אוניברסלמחמתית ורואים בה אחת היצירות שביטאו את רוח הפציפיזם ביפן המודרנית. האיומעים מתרחשים בשנות ה־30 במנצ׳וריה. צעיר פציפיסטי, המשרת, במחנה שבויים, מוזעוע מחיחקן חתת־אנושי כלפי השבויים הסינים ומנסה לעזור להם. בעניוע הוא נשלח לחזית, ונופל בידי רוסים וזוכה לאותו יחס מחפיר. הגדירו את הסרט כ«תשע וחצי שעות של פרסקו הומניסטי נפלא». בפיוטמטע ירושלים תוקרן הטרילוגיה במלואה ביום ו׳, 9/1, יום א׳, 11/1, 20.15 (חלק א׳), יום ב׳, 12/1, 20.15, חלק ג׳) יום ג׳, 13/1, 20.15 בפיוטמטע ת״א, חלק א׳) 12/1, יום ב׳, 20.45, חלק ב׳) יום ג׳, 13/1, 20.30, חלק ג׳) יום ד׳, 14/1, 21.00.

● יומנו של שוער – מקובל ביום כי הבמאי יאסוזיין אזו הוא מגדולי היוצרים בעולם, ובוודאי שביום, אזו עסק בסרטיו בהיאליסטיים. בחיי היומיום ביפן המודרנית ובמשבר המסורת בחיפוש בין הורים לילדים. אין קסם שחוזות הקומבינה של סרטיו עשויה אותם לגיבורות המופת הנשגבות של המאה. גם «יומנו של שוער» נמנה על סרטיו הנוסלאים אף שאזור יצירת כ«שיטור עזיקה» ו«מחי מאוחר» – זוכי סיטר נגנו לכך. על יחוד המשמעות ברחוב מות, שואסף לביתו של אשה מדרגה מבוגרת, ומגיירת תרוחה ב״ מלוטה״ עד שמגיב ביחיתם קשר נפש עדין. בפיוטמטע ת״א, יום א׳ 11/1, 19.00.

● נקמתו של שחקן קאבוקי – קון איצ׳יקאוה הוא הבמאי הידוע ביותר במערב אחרי קוראסוואה. כיום מוקרן בארץ סרטו «הנבל הנודמי». סרטיו פסיכולגיים באופיים עם הרבה הומור שחור ומסיקומים.

● «נקמתו של שחקן קאבוקי» הוא סרטיו הבולטים. זוהי מיזמתו המקאבריית ליצירתו הקלאסית של שיימספיר קינוסה. סיפורו של שחקן קאבוקי, המתחתה בגילום תפקידי נשים, המתכון נקמה, ברוצח חודיר. שיוסמן יום ד׳ 11/1, יום א׳, 21.30, שמשמע ת״א יום ה׳, 15/1, 22.30.

● בן סאן – סאטירה נוסמת של קון איצ׳יקאוה על החברה היפנית המודרנית. בחור ביישן מתאהב בצעירה אדישה וכדי לחזיק לה שהוא עשוה משהו הוא מתחזה בחפצת נאמר. שיוסמן יום יום ה׳, 15/1, 21.30.

● שעי הנוקמים – סרטו של שיימספיר קינוסה, שהמריים בבמאי יגן (מסר בחיותו בן 86). הוא נחשב לאחד מבניין חיפור של הקולנוע היפני המודרני משוקת הנשמרים לאוונגרד. אחרי תקופת יצירתו המוראליסטית הוא יצר עם מיאוגוצ׳י את תוצרת «ריאליזם החדש». סרטו «שעי הנוקמים» נחשב ליצירת מופת קלאסית המבוססת על דמון ומתחשות בין המיאליות, בעיקר בסטרוא המאחרת באשת אומון, המבוא לליון עליה ועל עצמו כל מצוינה ניתוח נבצבו חתולם אותה. בפיוטמטע ת״א יום שבת, 10/1, 18.00.

● נקמתו עד שחקן – סרט נוסף של קינוסקי מ־1935. ודיקו ראשונה לקרטר־מאל אריצ׳יקאוה נקמתו של שחקן קאבוקי. בפיוטמטע יום יום שבת, 10/1, 20.00.

בריחני

יד יפה

היד הבאה שוחקה בתחרות של Lijea masters ומבאן ברור לכם שהרמה היתה גבוהה.

♠Q 10
♥AKJ 5 4 3 2
♦10
♣10 9 5

♠6 2
♥Q
♦9 8 7 6 2
♣Q 8 6 4 2

♠9 8 7 5 4 3
♥10 6
♦K Q 5
♣A 7

♠AKJ
♥9 8 7
♦AJ 4 3
♣K J 3

מחלק: מזרח
פגיעים: אף אחד
החלטה:

מזרח	דרום	מערב	צפון
1 דיאמונד	1 ספייד	3 דיאמונד	4 הארט
---	---	---	---

צפון היה הכרוז בחוזה של 4 הארט ומזרח הוביל ב־9 הארט. כבר ממבט ראשון ברור שהחוזה יבוצע במידה והמתנגדים לא יגנו בסירדת הקלאב, אולם גם אז החוזה אינו קל לביצוע.

הכרוז לקח את המלכה הארט עם האלוף והמשיך במלכה ספייד, מזרח זכה והמשיך בהארט, ובור שחזרה בקלאב מסבכת את הענינים) הכרוז זכה והמשיך בסירדת הארט לבדם. הכרוז הוציא כלי חדש, את הפרי, לכלי זה תכונות של פרש ושל רץ. כהדגמה מובאת הבעיה הבאה:

♠10
♥3 2
♦10
♣10 9 5

♠--
♥--
♦9 8 7
♣Q 8 6 4

♠K J
♥--
♦A J 4
♣K J

♠9 8
♥--
♦K Q 5
♣A 7

הכרוז שיחק הארט ומזרח זקלע לקשיים אם ישלך ספייד, ישחק הכרוז את העשירות דיאמונד, אם מזרח זוכה באלוף, אין לכרוז יותר בעיות משום שישלך את שני הפסידים בקלאב על הקלף והמלכה דיאמונד, לכן חייב מזרח לחזות את הלקיחה, הכרוז המשיך בספייד, מזרח זוכה, ה־9 ספייד בדומם בבהחה והכרוז משלך עליה קלאב (עמוסר שחי לקיחות בספייד ולקיחה בקלאב בלבד). אם מזרח משלך דיאמונד, ישחק הכרוז דיאמונד, מזרח דוחה את הלקיחה, הכרוז זוכה בדומם, מחוך דיאמונד קטן בידו, ומחלכה בדומם מוגבהת. לעומת זאת אם מזרח משלוך קלאב, ישחק הכרוז דיאמונד, מזרח דוחה את הלקיחה, הכרוז ממשיך באלוף קלאב וקלאב נוסף, מזרח זוכה עם המלכה והמתנגדים זוכים בלקוחה נוספת בספייד בכל מקרה חחוזה יבוצע.

«חמומחים» שצפו במשחק קבעו, שלאחר הוצאה בהארט, לא ניתן להכשיל את החוזה, משום על הכרוז להמשיך בסירדת הארט ואז מזרח נלחץ, כיצדו משוט. המשיכו באותו קו מוטשבה בו חלכנו קודם, ומסי הוראה תגיעו לדרך חכנתה בצרוף הסיומק שהעמדם לשם לבדכם.

יד מאוסטרליה

למולון אין מבט על ידיים ברבירדג׳, משום שבונן האחרון אנו מיבאים כמות גדולה של ידיים מכל רחבי תבל. הפעם הביאו הוא מאוסטרליה, או יותר נכון מאלימות אוסטרליה 79. בדרך כלל אנו מכוונים את הנוקרוים על מבצעי חחוזה, הפעם, דומני, תהגנה היא שחובטיתה.

♠6 5
♥A 7 3
♦J 8 6 5 4
♣A K J

♠J 10 8 7
♥KJ 8 2
♦KQ 9 2
♣9

♠9 4 3
♥Q 10 9
♦10 7 3
♣10 7 5 2

♠AKQ 2
♥6 5 4
♦A
♣Q 8 6 4 3

מחלק: דרום
פגיעים: כולם
החלטה:

דרום	מערב	צפון	מזרח
1 קלאב	---	1 דיאמונד	---
1 ספייד	---	2 הארט	---
3 קלאב	---	4 קלאב	---
4 דיאמונד	---	4 הארט	---
4 ספייד	---	6 קלאב	---

מערב הוביל במלכה דיאמונד שבשיטתו מבטיחה את המלך (רמאון ליד) הכרוז זכה עם האלוף, וחזר לדומם עם האלוף קלאב, במטרה לחגביה את סידרת הדיאמונד, אולם כשראה את התשיעית קלאב מופיעה במערב שינה את תוכניתו. הכרוז שיחק ארבע פעמים ספייד, כשהוא משלך הארט על הספייד השלישי הרביעי, בתקווה לבצע את החוזה על ידי חיתוך צולב. מערב זכה בספייד הרביעי, אולם מה הצעיון מזרח שהביץ מה זומם חברו לעשות ולכן חתך את הספייד הרביעי ומזרח לשחק קלאב. הכרוז נאלץ בסיום להפסיד לקיחה נוספת בקלאב והיכשל בביצוע החוזה.

כמובן שהקורא האינטלינטי יבחין מיד שהכרוז שגה בחיכנון הביצוע. על הכרוז לחזמינע ממשחק סידרת הקלאב, עליו לשחק מיד ארבעה סיבובים בספייד ולהשליך עליהם את שני הממסמים בהארט מחדומם. על ידי מחלך כזה יבוצע החוזה כנגד כל הגנה (מלבד עם מערב מוביל בקלאב). הכרוז שומר לעצמו בדרך זו, את שתי האופציות: א. של ניתוח סידרת הדיאמונד. ב. אם אפשרות. זו אינה מצליחה, עדיין יוכל הכרוז לשחק על האפשרות של חיתוך צולב, אפשרות שבמציאות זה חצלחה.

ארנגנת שמאן

מתברות הקולנוע

המלצות לקולנוע היפני בסינמטקים:

● על מצב האנושות – טרילוגיות של מאסאקי קובאשי, בן דור של קוראסוואה. קובאשי הוא חבמאי היותר «חברתי» בבין היוצרים היפנים. יצירתו האמנותית הלירית וכן סרטיו הדוקומנטריים ניחנו בביקורת חברתית זועמת. גם טרילוגיה מכובדת זו, בת תשע וחצי שעות, (נעשתה בין 58־61) היא אוניברסלמחמתית ורואים בה אחת היצירות שביטאו את רוח הפציפיזם ביפן המודרנית. האיומעים מתרחשים בשנות ה־30 במנצ׳וריה. צעיר פציפיסטי, המשרת, במחנה שבויים, מוזעוע מחיחקן חתת־אנושי כלפי השבויים הסינים ומנסה לעזור להם. בעניוע הוא נשלח לחזית, ונופל בידי רוסים וזוכה לאותו יחס מחפיר. הגדירו את הסרט כ«תשע וחצי שעות של פרסקו הומניסטי נפלא». בפיוטמטע ירושלים תוקרן הטרילוגיה במלואה ביום ו׳, 9/1, יום א׳, 11/1, 20.15 (חלק א׳) 12/1, יום ב׳, 20.15, חלק ג׳) יום ג׳, 13/1, 20.15 בפיוטמטע ת״א, חלק א׳) 12/1, יום ב׳, 20.45, חלק ב׳) יום ג׳, 13/1, 20.30, חלק ג׳) יום ד׳, 14/1, 21.00.

● יומנו של שוער – מקובל ביום כי הבמאי יאסוזיין אזו הוא מגדולי היוצרים בעולם, ובוודאי שביום, אזו עסק בסרטיו בהיאליסטיים. בחיי היומיום ביפן המודרנית ובמשבר המסורת בחיפוש בין הורים לילדים. אין קסם שחוזות הקומבינה של סרטיו עשויה אותם לגיבורות המופת הנשגבות של המאה. גם «יומנו של שוער» נמנה על סרטיו הנוסלאים אף שאזור יצירת כ«שיטור עזיקה» ו«מחי מאוחר» – זוכי סיטר נגנו לכך. על יחוד המשמעות ברחוב מות, שואסף לביתו של אשה מדרגה מבוגרת, ומגיירת תרוחה ב״ מלוטה״ עד שמגיב ביחיתם קשר נפש עדין. בפיוטמטע ת״א, יום א׳ 11/1, 19.00.

● נקמתו של שחקן קאבוקי – קון איצ׳יקאוה הוא הבמאי הידוע ביותר במערב. אחרי קוראסוואה. כיום מוקרן בארץ סרטו «הנבל הנודמי». סרטיו פסיכולגיים באופיים עם הרבה הומור שחור ומסיקומים.

● «נקמתו של שחקן קאבוקי» הוא סרטיו הבולטים. זוהי מיזמתו המקאבריית ליצירתו הקלאסית של שיימספיר קינוסה. סיפורו של שחקן קאבוקי, המתחתה בגילום תפקידי נשים, המתכון נקמה, ברוצח חודיר. שיוסמן יום ד׳ 11/1, יום א׳, 21.30, שמשמע ת״א יום ה׳, 15/1, 22.30.

● בן סאן – סאטירה נוסמת של קון איצ׳יקאוה על החברה היפנית המודרנית. בחור ביישן מתאהב בצעירה אדישה וכדי לחזיק לה שהוא עשוה משהו הוא מתחזה בחפצת נאמר. שיוסמן יום יום ה׳, 15/1, 21.30.

● שעי הנוקמים – סרטו של שיימספיר קינוסה, שהמריים בבמאי יגן (מסר בחיותו בן 86). הוא נחשב לאחד מבניין חיפור של הקולנוע היפני המודרני משוקת הנשמרים לאוונגרד. אחרי תקופת יצירתו המוראליסטית הוא יצר עם מיאוגוצ׳י את תוצרת «ריאליזם החדש». סרטו «שעי הנוקמים» נחשב ליצירת מופת קלאסית המבוסמת על דמון ומתחשות בין המיאליות, בעיקר בסטרוא המאחרת באשת אומון, המבוא לליון עליה ועל עצמו כל מצוינה ניתוח נבצבו חתולם אותה. בפיוטמטע ת״א יום שבת, 10/1, 18.00.

● נקמתו עד שחקן – סרט נוסף של קינוסקי מ־1935. ודיקו ראשונה לקרטר־מאל אריצ׳יקאוה נקמתו של שחקן קאבוקי. בפיוטמטע יום יום שבת, 10/1, 20.00.

מכבסה יפהפייה שלי

טוב שנים מקומיים על נוזיעה הבריטי, וכשמידי פעם צץ לו סרט סביר מיד מרגיעים על התאוששות. «מכבסה יפהפייה שלי» הוא סרט כזה, אף שבעצם גם הוא לא יוציא את הקולנוע הבריטי מהקבר. זהו סרט חביב, רגיש, אנושי, מעשעע, ניחן בגישה קולנועית רענוה בצד כמה נפילות לקלישאות שעושות לו עוול. ידידות ומערכת יחסים הומוסקסואלית עדיזה הנרקמת בין צעיר הודי־פקיסטני שאפתן (גורדון ווגרק), בנו של שמאלן משכיל ועני, לבין צעיר אנגלי פאוקיסט כן המעמד הנמוך. השניים, שהחבורה לא נתנה להם צ׳אנס, פותחים מכבסה לא חדישה בפרבר פועלים טיפוסי של רכבות. עשן וכלכלן ומנסים לשורד בעולם המנוע ע״י כסף, נזעמות ושונאה. בתקופה בה עוצרים זרים כהים בן באנגליה שהתגאותה באוריינטציה סוציאל־דמוקראטית. הסרט יכול להתפאר במבט הוגן על האוכלוסייה ההודית הנרדפת ע״י אמא אנגלית, בצד הומאניות מתחכמת. הבימאי סטפן פריירס העניק מגע סוריאליסטי למציאות הענוגה טען את הסרט בכמות האימתות יחד עם אהבה ואירוטיקה מערגות בין הצעירים. נצחון לאהבה.

עסקה ללא רחמים

מספיק ארנולד שוורצנגר, ופיל עכ׳ירוזוה ובעל קסם נהוהקע. היטיב לחסל בסרטיו את כל הגברתנים בסביבה בראשיה קטנה שלו בלי שום נקיפות מצפון מיוחדות. רק מפני שלדעתו הם חלאה: הנין האמריקי. שוורצנגר, שאביו הנוחני הוא האיי הנאמנה שוטר אורכיסט שלעולם לא יעבוד מהיסוד פושעים בנלם ב עיסקה ללא רחמים שוטר אף־בי.איי לשעבר שחוזר לזירה כדי לבער את הלהאה ניחוחבות שיקאגו אליבה. הוא באמצע לעצמו כבסוה את שמו של פושע חדוב אלים והוזד לבאביה האיטלקית. בריחאות דם ומסר פשיטי־אינאריסטי אלים חוגים בסרט הפעולה של נון ארוזון ולאחרונה ראינו את הדרה הקטנה שלו «יומנו של צב׳». אך בלי הומור ופח הקובלים. שאפיין את האליטות ב־קונרד״

סרטו הקודם של שוורצנגר כה שונשאר זה סרט הלוו ודל עלילה. עם זאת, קסם של שוורצנגר רב מתמיד, מה גם שבעיגוד לאלימותו חסרת הפשרות הנה נגלם איש משפחה למופת בעל מעלות עוזומות של עדיינות, רכות וחוכמה, מה שכבמבן מתריף את הבסר המתוקן והמעשות ממילא של אמריקה נוסח ריגן.

תעתועי שחור הזקן

טוב מאמן אתלטיקה יומי מגיע לעיירה קטנה כדי לשמש כמאמן נבחרת הספורט הבשלות של הקולג׳ המקומי. בליל הראשון הוא מתאכסן בסלון דפאים יפהפה העמוד על סף פציעות רגל, שעל פי האגדה ובה על־ידי שודד היס המרושע, שחורה־זקן שרצח את ושותה בסיעוטות. בחדר המחוהה כמו בית הרפאים דיסמילנד הוא מגיע ברוח הרפאים של השודד שעיבן לדתף מומבי בן שמים לארץ בשל קללה עתיקה. הוות נטלת למאמן והלך אינו בשר ודם, אבל רק הוא יכול לראותו ולדבר איתו וזה יוצר המון סיטואציות מצחיקות. משום שיחר האנשים תושבים שהוא יצא מדעתו ומדבר לעצמו. למרות שבהחתלה הזוה מעגבר את המאמן בהתנהגות הבוטות, הוא מצליח לחתחבב עליו ועוזר לו להתגיים כספים בתחומים כדי לעמוד לבעלות המלון הקשישות לקנות את אחד הרפאים.

סרט הרפתקאות משונה מ־60 מאלמני ולכו דיסה הוחוה לבנות הנשמת חוזה. מיטוד יקסיוזוב מתפיע בתקיעה הרוח הסיפטיי של שודד היס. שד בקשתנים. דין בלוס ראון פלשט. סיט שובה לב. מלבב ומלא הומור המבריה שהיו לחיים לסי סיטים שוולברג. לזמרים ולילדים מגיל ו׳.

איכות

אנוקי מולדיה – טוב
נישוק אמצעי ותוזק – טוב
המכבסה היפהפיה שלי – טוב
הנגל הנוחוטה – טוב
דברוות אחבה מסוכנת – טוב
חנה ואחיותיה – טוב מאוד
מחנה שוחי – טוב מאוד
שוחה – טוב מאוד
שוטו של מוטיע המסיע – טוב

יעב׳ ישראל